

ภาคผนวก ง

กฎหมายที่เกี่ยวข้อง



บริษัท ชลประทานซีเมนต์ จำกัด (มหาชน)
Jalaprathan Cement
Public Company Limited

ประกาศกระทรวงอุตสาหกรรม

เรื่อง กำหนดค่าปริมาณของสารเจือปนในอากาศที่ระบายออกจากโรงงานปูนซีเมนต์

พ.ศ. ๒๕๔๕

อาศัยอำนาจตามข้อ ๑๖ แห่งกฎกระทรวงฉบับที่ ๒ (พ.ศ. ๒๕๓๕) ออกตามความในพระราชบัญญัติโรงงาน พ.ศ. ๒๕๓๕ รัฐมนตรีว่าการกระทรวงอุตสาหกรรมออกประกาศไว้ดังต่อไปนี้

ข้อ ๑ ให้ยกเลิกประกาศกระทรวงอุตสาหกรรม เรื่อง กำหนดค่าปริมาณของสารเจือปนในอากาศที่ระบายออกจากโรงงานปูนซีเมนต์ พ.ศ. ๒๕๔๑ ลงวันที่ ๑๕ มิถุนายน พ.ศ. ๒๕๔๓ ออกตามความในพระราชบัญญัติโรงงาน พ.ศ. ๒๕๓๕ และให้ใช้ประกาศนี้แทน

ข้อ ๒ ในประกาศนี้

“โรงงานปูนซีเมนต์” หมายความว่า โรงงานประกอบกิจการเกี่ยวกับการผลิตซีเมนต์ ปูนขาว หรือปูนปลาสเตอร์ อย่างใดอย่างหนึ่งหรือหลายอย่าง

“อากาศที่ระบายออกจากโรงงาน” หมายความว่า อากาศที่ระบายออกจากปล่องหรือช่องหรือท่อระบายอากาศของโรงงานไม่ว่าจะแบบถาวรหรือไม่ก็ตาม

ข้อ ๓ อากาศที่ระบายออกจากโรงงานปูนซีเมนต์ ต้องมีค่าปริมาณของสารเจือปนไม่เกินที่กำหนดไว้ ดังต่อไปนี้

โรงงานปูนซีเมนต์	ค่าปริมาณของสารเจือปนในอากาศ		
	ฝุ่นละออง (บิลลิกรัมต่อลูกบาศก์เมตร)	ซัลเฟอร์ไดออกไซด์ (ส่วนในล้านส่วน)	รูปของไนโตรเจนไดออกไซด์ (ส่วนในล้านส่วน)
๑. หม้อเผาปูนซีเมนต์ทั่วไป (grey cement kiln)	๑๒๐	๕๐	๕๐๐
๒. หม้อเผาปูนซีเมนต์ขาว (white cement kiln)	๑๒๐	๕๐๐	๕๐๐

โรงงานปูนซีเมนต์	ค่าปริมาณของสารเจือปนในอากาศ		
	ฝุ่นละออง (บิลลิกรัมต่อลูกบาศก์เมตร)	ซัลเฟอร์ไดออกไซด์ (ส่วนในล้านส่วน)	รูปของไนโตรเจนไดออกไซด์ (ส่วนในล้านส่วน)
๓. หม้อเย็น (shaker cooler)	๑๒๐	-	-
๔. หม้อวนปูน (shaker grinding mill)	๑๒๐	-	-
๕. หม้อวนคานหิน (coal grinding mill)	๑๒๐	-	-
๖. หน่วยการผลิตอื่น ๆ	๔๐๐	-	-
กรณีไม่มีการเผาไหม้เชื้อเพลิง	๔๐๐	-	-
กรณีการเผาไหม้เชื้อเพลิง	๑๒๐	๒๐๐	๔๐๐

ข้อ ๔ การวัดค่าปริมาณของสารเจือปนในอากาศที่ระบายออกจากโรงงานปูนซีเมนต์ ให้วัดอากาศที่ระบายออกในขณะประกอบกิจการ โรงงานและหน่วยการผลิตตามข้อ ๓ มีการทำงานปกติ

ข้อ ๕ การตรวจวัดค่าปริมาณของสารเจือปนในอากาศที่ระบายออกจากโรงงานปูนซีเมนต์ ให้ใช้วิธีดังต่อไปนี้

(๑) การตรวจวัดค่าปริมาณฝุ่นละอองให้ใช้วิธี Determination of Particulate Emissions from Stationary Sources ที่องค์การพิทักษ์สิ่งแวดล้อมแห่งประเทศสหรัฐอเมริกา (United States Environmental Protection Agency : U.S. EPA) กำหนดไว้ หรือใช้วิธีตามมาตรฐานอื่นที่เทียบเท่า

(๒) การตรวจวัดค่าปริมาณซัลเฟอร์ไดออกไซด์ให้ใช้วิธี Determination of Sulfur Dioxide Emissions from Stationary Sources หรือใช้วิธี Determination of Sulfuric Acid Mist and Sulfur Dioxide Emissions from Stationary Sources ที่องค์การพิทักษ์สิ่งแวดล้อมแห่งประเทศสหรัฐอเมริกา (United States Environmental Protection Agency : U.S. EPA) กำหนดไว้ หรือใช้วิธีตามมาตรฐานอื่นที่เทียบเท่า

(๓) การตรวจวัดค่าปริมาณออกไซด์ของไนโตรเจนในรูปของไนโตรเจนไดออกไซด์ให้ใช้วิธี Determination of Nitrogen Oxide Emissions from Stationary Sources ที่องค์การพิทักษ์สิ่งแวดล้อม

แห่งประเทศสหรัฐอเมริกา (United States Environmental Protection Agency : U.S. EPA) กำหนดไว้ หรือใช้วิธีคำนวณมาตรฐานอื่นที่เทียบเท่า

ข้อ ๖ การรายงานผลการตรวจวัดค่าปริมาณของสารที่อยู่ในอากาศ ให้รายงานผล ดังต่อไปนี้

(๑) สำหรับหรือสารประกอบแคลเซียมไฮดรอกไซด์ (grey cement lime) และหรือสารประกอบแคลเซียมไฮดรอกไซด์ (white cement lime) ให้คำนวณค่าความดัน ๑ บรรยากาศ หรือที่ ๗๖๐ มิลลิเมตรปรอท อุณหภูมิ ๒๕ องศาเซลเซียส ที่สถานะแห้ง (dry basis) โดยมีปริมาณของอากาศรวมเกินในอากาศใหม่ (excess air) ร้อยละ ๕๐ หรือมีปริมาณของออกซิเจนในอากาศแห้งร้อยละ ๑๕

(๒) สำหรับหรือเชื้อเพลิงแข็ง (solid fuel) หรือถ่านหิน (bituminous coal) หรือถ่านหิน (anthracite coal) และหรือถ่านหินชนิดอื่น ๆ ให้คำนวณค่าความดัน ๑ บรรยากาศ หรือที่ ๗๖๐ มิลลิเมตรปรอท อุณหภูมิ ๒๕ องศาเซลเซียส ที่สถานะแห้ง (dry basis) มีปริมาณของออกซิเจนในอากาศแห้ง ณ สถานะจริงไปเฉพาะถ่านหิน

ทั้งนี้ ให้ใช้บังคับตั้งแต่วันประกาศในราชกิจจานุเบกษาเป็นต้นไป

ประกาศ ณ วันที่ ๑๑ ตุลาคม พ.ศ. ๒๕๔๕
โฆสิต ปิปปัตตมหารัษฎ์
รัฐมนตรีว่าการกระทรวงอุตสาหกรรม

ข้อ ๖ ประกาศนี้ให้ทั้งบังคับและใช้ตั้งแต่วันประกาศในราชกิจจานุเบกษาเป็นต้นไป
เว้นแต่โรงงานปูนซีเมนต์ที่ผู้ร้องยื่นเรื่องเพิกถอนหรือเป็นวัตถุอันตรายเมื่อที่
๑ มกราคม ๒๕๕๓ จะต้องควบคุมการปล่อยทิ้งมลพิษให้เป็นไปตามมาตรฐานควบคุมการปล่อย
ทิ้งอากาศเสียจากโรงงานปูนซีเมนต์ตามที่ใช้ของเสียเป็นเชื้อเพลิงหรือเป็นวัตถุอันตรายในการผลิต

ประกาศ ณ วันที่ ๘ พฤศจิกายน พ.ศ. ๒๕๔๕
ถาวร ตันพิทักษ์ ณ อัญญา
รัฐมนตรีว่าการกระทรวงทรัพยากรธรรมชาติและสิ่งแวดล้อม



ประกาศคณะกรรมการสิ่งแวดล้อมแห่งชาติ

ฉบับที่ ๓๐ (พ.ศ. ๒๕๓๕)

ออกตามความในพระราชบัญญัติส่งเสริมและรักษาคุณภาพสิ่งแวดล้อมแห่งชาติ

พ.ศ. ๒๕๓๕

เรื่อง กำหนดมาตรฐานคุณภาพอากาศในบรรยากาศโดยทั่วไป

อาศัยอำนาจตามความในมาตรา ๓๒ แห่งพระราชบัญญัติส่งเสริมและรักษาคุณภาพสิ่งแวดล้อมแห่งชาติ พ.ศ. ๒๕๓๕ คณะกรรมการสิ่งแวดล้อมแห่งชาติกำหนดมาตรฐานคุณภาพอากาศในบรรยากาศโดยทั่วไปไว้ดังต่อไปนี้

ข้อ ๑ ในประกาศนี้

“เครื่องวัด ระบบนันทิซเปอร์ซัพ อินฟราเรด ดีเทกชั่น (Non-dispersive Infrared Detection)” หมายความว่า เครื่องมือวัดค่าก๊าซคาร์บอนมอนอกไซด์โดยใช้รังสีอินฟราเรด

“เครื่องวัดระบบเคมีลูมิเนสเซนซ์ (Chemiluminescence)” หมายความว่า

(๑) เครื่องมือวัดค่าก๊าซไนโตรเจนไดออกไซด์โดยใช้ก๊าซไอโซมัทปฏิกิริยากับก๊าซไนตริกออกไซด์ ซึ่งถูกเปลี่ยนมาจากก๊าซไนโตรเจนไดออกไซด์แล้ววัดความเข้มของแสงซึ่งเกิดจากปฏิกิริยานั้น ณ ที่ความยาวคลื่นที่สูงกว่า ๖๐๐ นาโนมิเตอร์ (Nanometer) หรือ

(๒) เครื่องมือวัดค่าก๊าซไอโซนโดยใช้ก๊าซอะมิเนียมหักปฏิกิริยากับก๊าซไอโซนแล้ววัดความเข้มของแสงซึ่งเกิดจากปฏิกิริยานั้น ณ ที่ความยาวคลื่นระหว่าง ๓๕๐ ถึง ๕๕๐ นาโนมิเตอร์

“ระบบพาราโรซานิลีน (Pararosaniline)” หมายความว่า การวัดค่าก๊าซซัลเฟอร์ไดออกไซด์ โดยการดูดอากาศผ่านสารละลายโพแทสเซียม เตตร้าคลอโรโบมอเคอไรด์ (Potassium Tetrachloromercurate) เกิดเป็นสารไดคอส โรซัลด์ ไฟโคเมอควิแรต คอมเพลกซ์

๒๔๓

(Dichlorosulfite Mercurate Complex) ทำปฏิกิริยากับสารพาราโรซานิลีนและฟอร์มาลดีไฮด์ (Pararosaniline and Formaldehyde) เกิดเป็นสีของพาราโรซานิลีนบิลิต ซัลโฟนิค แอซิด (Pararosaniline Methyl Sulfonic Acid) ซึ่งจะดูดความสามารถในการดูดซับแสง ณ ที่ช่วงคลื่น ๕๔๔ นาโนมิเตอร์

“เครื่องวัดระบบอะตอมมิก แอปซอร์ปชัน สเปกโตรมิเตอร์ (Atomic Absorption Spectrometer)” หมายความว่า เครื่องมือวัดปริมาณของตะกั่ว โดยใช้ไฟฟลาวโฟอะเซทิลีน (Acetylene Flame) ที่ความยาวคลื่น ๒๘๓.๓ หรือ ๒๑๘ นาโนมิเตอร์

“ระบบกราวิเมตริก (Gravimetric)” หมายความว่า การวัดค่าฝุ่นละออง โดยดูดอากาศผ่านแผ่นกรอง ซึ่งมีประสิทธิภาพในการกรองฝุ่นละอองขนาด ๐.๓ ไมครอน (Micron) ได้ร้อยละ ๙๙ แล้วหาค่าหนักฝุ่นละอองจากแผ่นกรองนั้น

ข้อ ๒ ค่าก๊าซในบรรยากาศโดยทั่วไปในช่วงเวลาหนึ่งเวลาใดให้เป็นดังต่อไปนี้

(๑) ค่าเฉลี่ยของก๊าซคาร์บอนมอนอกไซด์ในเวลา ๑ ชั่วโมง จะต้องไม่เกิน ๓๐ ส่วนในล้านส่วน (ppm) หรือไม่เกิน ๔๔.๒ มิลลิกรัมต่อลูกบาศก์เมตรและในเวลา ๘ ชั่วโมง จะต้องไม่เกิน ๙ ส่วนในล้านส่วน หรือไม่เกิน ๑๐.๒๖ มิลลิกรัมต่อลูกบาศก์เมตร

(๒) ค่าเฉลี่ยของก๊าซไนโตรเจนไดออกไซด์ในเวลา ๑ ชั่วโมง จะต้องไม่เกิน ๐.๑๓ ส่วนในล้านส่วน หรือไม่เกิน ๐.๓๒ มิลลิกรัมต่อลูกบาศก์เมตร

(๓) ค่าเฉลี่ยของก๊าซโอโซนในเวลา ๑ ชั่วโมง จะต้องไม่เกิน ๐.๑๐ ส่วนในล้านส่วน หรือไม่เกิน ๐.๒๐ มิลลิกรัมต่อลูกบาศก์เมตร

(๔) ค่าเฉลี่ยของก๊าซซัลเฟอร์ไดออกไซด์ในเวลา ๒๔ ชั่วโมง จะต้องไม่เกิน ๐.๑๒ ส่วนในล้านส่วน หรือไม่เกิน ๐.๓๐ มิลลิกรัมต่อลูกบาศก์เมตร และสำหรับมาตรการ (Compassive Mean) ในเวลา ๑ ปี จะต้องไม่เกิน ๐.๐๔ ส่วนในล้านส่วน หรือไม่เกิน ๐.๑๐ มิลลิกรัมต่อลูกบาศก์เมตร

ข้อ ๓ การคำนวณค่าความเข้มข้นของก๊าซแต่ละชนิดในบรรยากาศโดยทั่วไปให้คำนวณเทียบกับความดัน ๑ บรรยากาศ และอุณหภูมิ ๒๕ องศาเซลเซียส

ข้อ ๔ คำสารในบรรยากาศโดยทั่วไป ในช่วงเวลาหนึ่งเวลาใดให้เป็นดังต่อไปนี้

(๑) ค่าเฉลี่ยของค่าในเวลา ๑ เดือน จะต้องไม่เกิน ๑.๕ ไมครอนต่อลูกบาศก์เมตร

(๒) ค่าเฉลี่ยของฝุ่นละอองขนาดไม่เกิน ๑๐ ไมครอน ในเวลา ๒๔ ชั่วโมง จะต้องไม่เกิน ๐.๑๒ มิลลิกรัมต่อลูกบาศก์เมตร และค่ามัธยฐานรายคาบของสารดังกล่าวใน เวลา ๑ ปี จะต้องไม่เกิน ๐.๑๕ มิลลิกรัมต่อลูกบาศก์เมตร

๒๔๔

แก้คำผิด

ประกาศคณะกรรมการสิ่งแวดล้อมแห่งชาติ
ฉบับที่ ๑๐ (พ.ศ. ๒๕๓๘) ออกตามความในพระราชบัญญัติสิ่งแวดล้อมและรักษา
คุณภาพสิ่งแวดล้อมแห่งชาติ พ.ศ. ๒๕๓๕

เรื่อง กำหนดมาตรฐานคุณภาพอากาศในบรรยากาศโดยทั่วไป
ซึ่งประกาศในราชกิจจานุเบกษา
ฉบับประกาศทั่วไป เล่ม ๑๑๒ ตอนที่ ๔๒ ง ลงวันที่ ๒๕ พฤษภาคม ๒๕๓๘
หน้า ๕๑ บรรทัดที่ ๑๕ ถ้าว่า
“ไม่เกิน ๐.๑๕ มิลลิกรัม” ให้เป็น
“ไม่เกิน ๐.๐๕ มิลลิกรัม”

(ประกาศในราชกิจจานุเบกษา เล่ม ๑๑๒ ตอนที่ ๑๑ ง วันที่ ๕ กันยายน ๒๕๓๘)

(๓) ค่าเฉลี่ยของฝุ่นละอองรวมหรือฝุ่นละอองขนาดเล็กไม่เกิน ๑๐๐ ไมครอน
ในเวลา ๒๔ ชั่วโมง จะต้องไม่เกิน ๐.๓๓ มิลลิกรัมต่อลูกบาศก์เมตร และค่ามีขมิ
มเรขาคณิตของสารดังกล่าวในเวลา ๑ ปี จะต้องไม่เกิน ๐.๑๐ มิลลิกรัมต่อลูกบาศก์เมตร

ข้อ ๕ การวัดค่าเฉลี่ยของก๊าซคาร์บอนมอนอกไซด์เป็นเวลา ๑ ชั่วโมงหรือในเวลา
๔ ชั่วโมง ให้ใช้เครื่องมือวัดระบบนันทัลปอร์ซีฟ อินฟราเรด ซีเพกชัน หรือระบบอื่นที่กรม
ควบคุมมลพิษให้ความเห็นชอบ

ข้อ ๖ การวัดค่าเฉลี่ยของก๊าซไนโตรเจนไดออกไซด์หรือก๊าซโอโซนเป็นเวลา
๑ ชั่วโมง ให้ใช้เครื่องมือวัดระบบเคมีลูมินสเซน หรือระบบอื่นที่กรมควบคุมมลพิษให้ความเห็น
ชอบ

ข้อ ๗ การวัดค่าเฉลี่ยของก๊าซซัลเฟอร์ไดออกไซด์เป็นเวลา ๒๔ ชั่วโมง หรือใน
เวลา ๑ ปี ให้ใช้วิธีการวัดตามระบบพาราโรซานลิ้น หรือระบบอื่นที่กรมควบคุมมลพิษให้
ความเห็นชอบ

ข้อ ๘ การวัดค่าเฉลี่ยของตะกั่วในเวลา ๑ เดือน ให้เก็บอากาศผ่านแผ่นกรองใน
เครื่องเก็บตัวอย่างอากาศชนิดไฮโดรุ่ม (High Volume-Air Sampler) สกัดตะกั่วออกจาก
แผ่นกรองโดยใช้กรดดินประสิวและกรดเกลือ แล้วนำไปวัดค่าของตะกั่วโดยใช้เครื่องวัด
ระบบอะตอมมิก แอ็บซอร์ปชัน สเปกโตรมิเตอร์ หรือระบบอื่นที่กรมควบคุมมลพิษให้ความ
เห็นชอบ

ข้อ ๙ การวัดค่าเฉลี่ยของฝุ่นละอองรวมหรือฝุ่นละอองขนาดเล็กไม่เกิน ๑๐ ไมครอน
ในเวลา ๒๔ ชั่วโมง หรือในเวลา ๑ ปี ให้ใช้วิธีการวัดตามระบบทัวมดริก หรือระบบ
อื่นที่กรมควบคุมมลพิษให้ความเห็นชอบ

ข้อ ๑๐ การวัดค่าเฉลี่ยของก๊าซหรือสารอย่างหนึ่งอย่างใดตามข้อ ๕ ถึงข้อ ๗ ให้
ทำในบรรยากาศทั่วๆ ไป และต้องสูงจากพื้นดินอย่างน้อย ๓ เมตร แต่ไม่เกิน ๖ เมตร

การวัดค่าเฉลี่ยของตะกั่วและฝุ่นละอองตามข้อ ๘ และข้อ ๙ ให้ทำในบรรยากาศ
ทั่วๆ ไป และต้องสูงจากพื้นดินอย่างน้อย ๑.๕๐ เมตร แต่ไม่เกิน ๖ เมตร

ประกาศ ณ วันที่ ๑๗ เมษายน พ.ศ. ๒๕๓๘

ชวน หลีกภัย

นายกรัฐมนตรี

ประธานคณะกรรมการสิ่งแวดล้อมแห่งชาติ

(ประกาศในราชกิจจานุเบกษา เล่ม ๑๑๒ ตอนที่ ๔๒ ง วันที่ ๒๕ พฤษภาคม ๒๕๓๘)



ประกาศคณะกรรมการสิ่งแวดล้อมแห่งชาติ
ฉบับที่ ๒๔ (พ.ศ. ๒๕๔๗)
เรื่อง กำหนดมาตรฐานคุณภาพอากาศในบรรยากาศโดยทั่วไป

อาศัยอำนาจตามความในมาตรา ๗๒ และมาตรา ๗๔ แห่งพระราชบัญญัติส่งเสริมและรักษาคุณภาพสิ่งแวดล้อมแห่งชาติ พ.ศ. ๒๕๓๕ อันเป็นพระราชบัญญัติที่มีบทบัญญัติบางประการเกี่ยวกับวิธีการกีดกันและเสรีภาพของบุคคล รัฐมนตรีว่า ๒๙ ประกอบกับมาตรา ๗๕ มาตรา ๔๔ มาตรา ๕๐ และมาตรา ๕๑ ของรัฐธรรมนูญแห่งราชอาณาจักรไทยบัญญัติให้กระทำได้โดยชอบด้วยอำนาจตามบทบัญญัติแห่งกฎหมาย คณะกรรมการสิ่งแวดล้อมแห่งชาติ จึงได้มีมติในคราวการประชุมครั้งที่ ๒๒๕๔๗ เมื่อวันที่ ๒๔ กุมภาพันธ์ ๒๕๔๗ ให้ปรับปรุงแก้ไขมาตรฐานคุณภาพอากาศในบรรยากาศโดยทั่วไป ดังต่อไปนี้

ข้อ ๑ ให้ยกเลิกความใน (๔) ของข้อ ๒ แห่งประกาศคณะกรรมการสิ่งแวดล้อมแห่งชาติ ฉบับที่ ๑๐ (พ.ศ. ๒๕๓๔) ออกตามความในพระราชบัญญัติส่งเสริมและรักษาคุณภาพสิ่งแวดล้อมแห่งชาติ พ.ศ. ๒๕๓๕ เรื่อง กำหนดมาตรฐานคุณภาพอากาศในบรรยากาศโดยทั่วไป และให้ใช้ความต่อไปนี้แทน

“(๔) ค่าเฉลี่ยของก๊าซซัลเฟอร์ไดออกไซด์ ในเวลา ๒๔ ชั่วโมง จะต้องไม่เกิน ๐.๑๒ ส่วนในล้านส่วน หรือไม่เกิน ๐.๓๐ มิลลิกรัมต่อลูกบาศก์เมตร และค่ามัธยฐานเลขคณิต (Geometric Mean) ในเวลา ๑ ปี จะต้องไม่เกิน ๐.๐๔ ส่วนในล้านส่วน ทั้งนี้ เป็น ๐.๑๐ มิลลิกรัมต่อลูกบาศก์เมตร

ข้อ ๒ ให้ยกเลิกความใน (๒) และ (๓) ของข้อ ๔ แห่งประกาศคณะกรรมการสิ่งแวดล้อมแห่งชาติ ฉบับที่ ๑๐ (พ.ศ. ๒๕๓๔) ออกตามความในพระราชบัญญัติส่งเสริมและรักษาคุณภาพสิ่งแวดล้อมแห่งชาติ พ.ศ. ๒๕๓๕ เรื่อง กำหนดมาตรฐานคุณภาพอากาศในบรรยากาศโดยทั่วไป และให้ใช้ความต่อไปนี้แทน

“(๒) ค่าเฉลี่ยของฝุ่นละอองขนาดไม่เกิน ๑๐ ไมครอน ในเวลา ๒๔ ชั่วโมง จะต้องไม่เกิน ๐.๑๒ มิลลิกรัมต่อลูกบาศก์เมตร และค่ามัธยฐานเลขคณิต (Arithmetic Mean) ในเวลา ๑ ปี จะต้องไม่เกิน ๐.๐๕ มิลลิกรัมต่อลูกบาศก์เมตร

(๓) ค่าเฉลี่ยของฝุ่นละอองรวมหยาบและของขนาดไม่เกิน ๑๐๐ ไมครอน ในเวลา ๒๔ ชั่วโมง จะต้องไม่เกิน ๐.๓๐ มิลลิกรัมต่อลูกบาศก์เมตร และค่ามัธยฐานเลขคณิต (Arithmetic Mean) ในเวลา ๑ ปี จะต้องไม่เกิน ๐.๑๐ มิลลิกรัมต่อลูกบาศก์เมตร”

ประกาศ ณ วันที่ ๙ สิงหาคม พ.ศ. ๒๕๔๗

(ลงนาม) จาตุรนต์ ฉายแสง
(นายกรัฐมนตรี)
รองนายกรัฐมนตรี

ปฏิบัติหน้าที่ประธานคณะกรรมการสิ่งแวดล้อมแห่งชาติ

ราชกิจจานุเบกษา ฉบับประกาศทั่วไป เล่ม ๑๒๑ ตอนที่๔๖ ๑๐๔ ง วันที่ ๒๒ กันยายน ๒๕๔๗



ประกาศคณะกรรมการสิ่งแวดล้อมแห่งชาติ

ฉบับที่ ๑๒ (พ.ศ. ๒๕๓๘)

ออกตามความในพระราชบัญญัติส่งเสริมและรักษาคุณภาพสิ่งแวดล้อมแห่งชาติ

พ.ศ. ๒๕๓๕

เรื่อง กำหนดมาตรฐานค่าก๊าซซัลเฟอร์ไดออกไซด์
ในบรรยากาศโดยทั่วไปในเวลา ๑ ชั่วโมง

ข้าพเจ้าตามความความในมาตรา ๓๒ แห่งพระราชบัญญัติส่งเสริมและรักษาคุณภาพ
สิ่งแวดล้อมแห่งชาติ พ.ศ. ๒๕๓๕ คณะกรรมการสิ่งแวดล้อมแห่งชาติ กำหนดมาตรฐาน
ค่าก๊าซซัลเฟอร์ไดออกไซด์ในบรรยากาศโดยทั่วไปในเวลา ๑ ชั่วโมง ไว้ดังต่อไปนี้

ข้อ ๑ ในประกาศนี้

"เครื่องวัดระบบ ยูวี ฟลูออเรสเซน (UV-Fluorescence)" หมายความว่า
เครื่องมือวัดค่าก๊าซซัลเฟอร์ไดออกไซด์ โดยการใช้แสงอุลตราไวโอเลต (Ultraviolet) ทำ
ปฏิกิริยากับก๊าซซัลเฟอร์ไดออกไซด์ แล้ววัดความเข้มของแสงซึ่งเกิดจากปฏิกิริยานี้ ๗ ที่
ความยาวคลื่นระหว่าง ๑๒๐ ถึง ๑๕๐ นาโนเมตร

ข้อ ๒ ค่าเฉลี่ยความเข้มขึ้นของก๊าซซัลเฟอร์ไดออกไซด์ในบรรยากาศโดยทั่วไป
ในเวลา ๑ ชั่วโมง บริเวณพื้นที่ตำบลกัก ตำบลเป็ด ตำบลบ้านคง ตำบลงเหนือ และ
ตำบลแม่มาะ อำเภอแม่มาะ จังหวัดลำปาง จะต้องไม่เกิน ๐.๕๐ ส่วนในล้านส่วน (ppm)
หรือไม่เกิน ๑.๓๐๐ ไมโครกรัมต่อลูกบาศก์เมตร

ข้อ ๓ ค่าเฉลี่ยความเข้มขึ้นของก๊าซซัลเฟอร์ไดออกไซด์ในบรรยากาศโดยทั่วไปใน
เวลา ๑ ชั่วโมง บริเวณพื้นที่อื่นๆ เว้นแต่พื้นที่ตามข้อ ๒ จะต้องไม่เกิน ๐.๓๐ ส่วนในล้าน
ส่วน (ppm) หรือไม่เกิน ๘๕๐ ไมโครกรัมต่อลูกบาศก์เมตร

๒๕๕

ข้อ ๔ การคำนวณค่าความเข้มขึ้นของก๊าซซัลเฟอร์ไดออกไซด์ในบรรยากาศโดย
ทั่วไปให้คำนวณเฉลี่ยที่ความดัน ๑ บรรยากาศ และอุณหภูมิ ๒๕ องศาเซลเซียส

ข้อ ๕ การวัดค่าเฉลี่ยความเข้มขึ้นของก๊าซซัลเฟอร์ไดออกไซด์ในบรรยากาศโดย
ทั่วไปในเวลา ๑ ชั่วโมง ตามข้อ ๒ และข้อ ๓ ให้ใช้เครื่องวัดระบบ ยูวี ฟลูออเรสเซน
หรือระบบอื่นที่กรมควบคุมมลพิษให้ความเห็นชอบ

ข้อ ๖ การวัดค่าเฉลี่ยความเข้มขึ้นของก๊าซซัลเฟอร์ไดออกไซด์ ให้ทำใน
บรรยากาศทั่วๆ ไป และต้องสูงจากพื้นดินอย่างน้อย ๓ เมตร แต่ไม่เกิน ๖ เมตร

ประกาศ ณ วันที่ ๒๖ มิถุนายน พ.ศ. ๒๕๓๘

ชวน หลีกภัย

นายกรัฐมนตรี

ประธานคณะกรรมการสิ่งแวดล้อมแห่งชาติ

(ประกาศในราชกิจจานุเบกษา เล่ม ๓๑๒ ตอนพิเศษ ๒๑ ง วันที่ ๑๓ กรกฎาคม ๒๕๓๘)



ประกาศคณะกรรมการสิ่งแวดล้อมแห่งชาติ

ฉบับที่ ๒๑ (พ.ศ. ๒๕๔๕)

ออกตามความในพระราชบัญญัติส่งเสริมและรักษาคุณภาพสิ่งแวดล้อมแห่งชาติ

พ.ศ. ๒๕๓๕

เรื่อง กำหนดมาตรฐานค่าก๊าซซัลเฟอร์ไดออกไซด์ในบรรยากาศโดยทั่วไป

ในมาตรา ๑ ชั่วโมง

อาศัยอำนาจตามความในมาตรา ๑๒ และมาตรา ๓๔ แห่งพระราชบัญญัติส่งเสริมและรักษาคุณภาพสิ่งแวดล้อมแห่งชาติ พ.ศ. ๒๕๓๕ คณะกรรมการสิ่งแวดล้อมแห่งชาติ จึงปรับปรุงแก้ไขมาตรฐานค่าก๊าซซัลเฟอร์ไดออกไซด์ในบรรยากาศ โดยทั่วไปเป็นเวลา ๑ ชั่วโมงไว้ดังต่อไปนี้

(๑) ให้ยกเลิกข้อ ๒ แห่งประกาศคณะกรรมการสิ่งแวดล้อมแห่งชาติ ฉบับที่ ๑๒ (พ.ศ. ๒๕๓๔) ออกตามความในพระราชบัญญัติส่งเสริมและรักษาคุณภาพสิ่งแวดล้อมแห่งชาติ พ.ศ. ๒๕๓๕ เรื่อง กำหนดมาตรฐานค่าก๊าซซัลเฟอร์ไดออกไซด์ในบรรยากาศ โดยทั่วไปเป็นเวลา ๑ ชั่วโมง

(๒) ให้ยกเลิกความในข้อ ๓ และข้อ ๕ แห่งประกาศคณะกรรมการสิ่งแวดล้อมแห่งชาติ ฉบับที่ ๑๒ (พ.ศ. ๒๕๓๔) ออกตามความในพระราชบัญญัติส่งเสริมและรักษาคุณภาพสิ่งแวดล้อมแห่งชาติ พ.ศ. ๒๕๓๕ เรื่อง กำหนดมาตรฐานค่าก๊าซซัลเฟอร์ไดออกไซด์ในบรรยากาศโดยทั่วไปเป็นเวลา ๑ ชั่วโมง และให้ใช้ความต่อไปนี้แทน

“ข้อ ๓ ค่าเฉลี่ยความเข้มข้นของก๊าซซัลเฟอร์ไดออกไซด์ในบรรยากาศโดยทั่วไปเป็นเวลา ๑ ชั่วโมง จะต้องไม่เกิน ๐.๓๐ ส่วนในล้านส่วน (ppm) หรือไม่เกิน ๑๕๐ ไมโครกรัมต่อลูกบาศก์เมตร”

“ข้อ ๕ การวัดค่าเฉลี่ยความเข้มข้นของก๊าซซัลเฟอร์ไดออกไซด์ในบรรยากาศ โดยทั่วไปเป็นเวลา ๑ ชั่วโมง ตามข้อ ๓ ให้ใช้เครื่องวัดระบบ ยูวี ฟลูออเรสเซน หรือระบบอื่น ที่กรมควบคุมมลพิษประกาศในราชกิจจานุเบกษา”

ประกาศ ณ วันที่ ๕ เมษายน พ.ศ. ๒๕๔๕

(นายเดช บุญ-หลง)

รองนายกรัฐมนตรี ปฏิบัติหน้าที่

ประธานคณะกรรมการสิ่งแวดล้อมแห่งชาติ

(ประกาศในราชกิจจานุเบกษา เล่ม ๑๑๘ ตอนพิเศษ ๓๕ ง ลงวันที่ ๓๐ เมษายน ๒๕๔๕)



ประกาศคณะกรรมการสิ่งแวดล้อมแห่งชาติ

ฉบับที่ ๑๕ (พ.ศ. ๒๕๔๐)

เรื่อง กำหนดมาตรฐานระดับเสียงโดยทั่วไป

ข้อ ๑ ในประกาศนี้

“ระดับเสียงโดยทั่วไป” หมายความว่า ระดับเสียงที่เกิดขึ้นในสิ่งแวดล้อม
“ค่าระดับเสียงสูงสุด” หมายความว่า ค่าระดับเสียงสูงสุดที่เกิดขึ้นในขณะใดขณะหนึ่งระหว่างการตรวจวัดระดับเสียง โดยมีหน่วยเป็นเดซิเบล หรือ dB (A)
“ค่าระดับเสียงเฉลี่ย ๒๔ ชั่วโมง” หมายความว่า ค่าระดับเสียงเฉลี่ยซึ่งมีระยะเวลาเทียบเท่าระดับเสียงที่เกิดขึ้นจริง ซึ่งมีระดับเสียงเปลี่ยนแปลงตามเวลาในช่วง ๒๔ ชั่วโมง (๒๔ hours A-weighted Equivalent Continuous Sound Level) ซึ่งเรียกโดยย่อว่า Leq ๒๔ hr โดยมีหน่วยเป็นเดซิเบล หรือ dB (A)
“มาตรฐานระดับเสียง” หมายความว่า เครื่องวัดระดับเสียงตามมาตรฐาน IEC ๖๕๑ หรือ IEC ๖๐๘ ของคณะกรรมการว่าด้วยการระหว่างประเทศว่าด้วยเทคนิคไฟฟ้า (International Electrotechnical Commission, IEC)
ข้อ ๒ ให้กำหนดมาตรฐานระดับเสียงโดยทั่วไป ไว้ดังต่อไปนี้
(๑) ค่าระดับเสียงสูงสุด ไม่เกิน ๑๑๕ เดซิเบล
(๒) ค่าระดับเสียงเฉลี่ย ๒๔ ชั่วโมง ไม่เกิน ๙๐ เดซิเบล

ข้อ ๓ การตรวจวัดระดับเสียงโดยทั่วไป ให้ดำเนินการดังต่อไปนี้
(๑) การตรวจวัดค่าระดับเสียงสูงสุด ให้ใช้มาตรระดับเสียงตรวจวัดระดับเสียงในบริเวณที่มีคนอยู่หรืออาศัยอยู่
(๒) การตรวจวัดค่าระดับเสียงเฉลี่ย ๒๔ ชั่วโมง ให้ใช้มาตรระดับเสียงตรวจวัดระดับเสียงอย่างค่อยเป็นค่อยไปตลอดเวลา ๒๔ ชั่วโมงใดๆ
(๓) การตั้งไมโครโฟนของมาตรระดับเสียงที่บริเวณภายนอกอาคารให้ตั้งสูงจากพื้นไม่น้อยกว่า ๑.๒๐ เมตร โดยในรัศมี ๓.๕๐ เมตร ตามแนวรอบรั้วไมโครโฟนต้องไม่มีกำแพงหรือสิ่งอื่นใดที่มีคุณสมบัติในการสะท้อนเสียงเกิดขึ้น
(๔) การตั้งไมโครโฟนของมาตรระดับเสียงที่บริเวณภายในอาคารให้ตั้งสูงจากพื้นไม่น้อยกว่า ๑.๒๐ เมตร โดยในรัศมี ๑.๐๐ เมตร ตามแนวรอบรั้วไมโครโฟนต้องไม่มีกำแพงหรือสิ่งอื่นใดที่มีคุณสมบัติในการสะท้อนเสียงเกิดขึ้นและต้องห่างจากช่องหน้าต่างหรือช่องทางที่มีคอก่อนออกอาคารอย่างน้อย ๑.๕๐ เมตร
ข้อ ๔ การคำนวณค่าระดับเสียงจะต้องเป็นไปตามวิธีการหาค่าระดับเสียงระหว่างประเทศว่าด้วยมาตรฐาน (International Organization for Standardization, ISO) กำหนด ซึ่งกรมควบคุมมลพิษจะประกาศในราชกิจจานุเบกษา

ประกาศ ณ วันที่ ๑๒ มีนาคม พ.ศ. ๒๕๔๐

พลเอก ชวลิต ยงใจยุทธ

นายกรัฐมนตรี

ประธานคณะกรรมการสิ่งแวดล้อมแห่งชาติ

(ประกาศในราชกิจจานุเบกษา เล่ม ๑๑๔ ตอนที่ ๒๓ ง วันที่ ๓ เมษายน ๒๕๔๐)

ประกาศกระทรวงอุตสาหกรรม

เรื่อง กำหนดค่าระดับเสียงรบกวนและระดับเสียงที่เกิดจากการประกอบกิจการโรงงาน

พ.ศ. ๒๕๕๕

ข้าพเจ้ามีอำนาจตามพินัยข้อ ๑๑ แห่งกฎกระทรวง ฉบับที่ ๒ (พ.ศ. ๒๕๓๕) ออกตามความในพระราชบัญญัติโรงงาน พ.ศ. ๒๕๓๕ อันเป็นพระราชบัญญัติที่มีบทบัญญัติบางประการเกี่ยวกับการจำกัดสิทธิและเสรีภาพของบุคคล ซึ่งมาตรา ๒๘ ประกอบกับมาตรา ๓๕ มาตรา ๔๔ และมาตรา ๕๐ ของรัฐธรรมนูญแห่งราชอาณาจักรไทย บัญญัติให้กระทำได้โดยอาศัยอำนาจตามบทบัญญัติแห่งกฎหมาย รัฐมนตรีว่าการกระทรวงอุตสาหกรรมจึงได้ออกประกาศไว้ดังต่อไปนี้

ข้อ ๑ ในประกาศนี้

“เสียงรบกวน” หมายความว่า ระดับเสียงที่ตรวจวัดนอกบริเวณโรงงาน ที่เกิดจากการประกอบกิจการโรงงาน ขณะมีการรบกวน ซึ่งมีระดับเสียงสูงกว่าระดับเสียงพื้นฐาน และมีการรบกวนเกินกว่าค่าที่กำหนดไว้ในประกาศนี้

“ระดับเสียงพื้นฐาน” หมายความว่า ระดับเสียงที่ตรวจวัดในสิ่งแวดล้อมเดิม ขณะยังไม่มีการรบกวนจากการประกอบกิจการโรงงาน เป็นระดับเสียงเปอร์เซ็นต์ไทม์ที่ ๕๐ (Percentile Level 50, L_{50})

“ระดับเสียงเปอร์เซ็นต์ไทม์ที่ ๕๐ (L_{50})” หมายความว่า ระดับเสียงที่ย้อยละ ๕๐ ของเวลาที่ตรวจวัดจะมีระดับเสียงเกินระดับนี้

“ระดับเสียงขณะมีการรบกวน” หมายความว่า ระดับเสียงที่ตรวจวัดหรือคำนวณจากการประกอบกิจการโรงงานขณะเกิดเสียงรบกวน

“ระดับการรบกวน” หมายความว่า ระดับความแตกต่างของระดับเสียงขณะมีการรบกวนกับระดับเสียงพื้นฐาน

“ระดับเสียงเฉลี่ย ๒๔ ชั่วโมง” หมายความว่า ระดับเสียงคงที่นอกบริเวณโรงงานที่มีพลังงานเทียบเท่าระดับเสียงที่เกิดขึ้นจริง ซึ่งมีระดับเสียงเปลี่ยนแปลงตามเวลาในช่วง ๒๔ ชั่วโมง (24 hours A-weighted Equivalent Continuous Sound Level) ซึ่งเรียกโดยย่อว่า Leq 24 hr โดยมีหน่วยเป็นเดซิเบล หรือ dB(A)

“ระดับเสียงสูงสุด” หมายความว่า ระดับเสียงสูงสุดนอกบริเวณโรงงาน ที่เกิดขึ้นในขณะใดขณะหนึ่งระหว่างการตรวจวัดระดับเสียง โดยมีหน่วยเป็นเดซิเบล หรือ dB(A)

“มาตรฐานระดับเสียง” หมายความว่า เครื่องวัดระดับเสียงตามมาตรฐาน IEC 60804 หรือ IEC 61672 ของคณะกรรมการระหว่างประเทศว่าด้วยเทคนิคไฟฟ้า (International Electrotechnical Commission, IEC)

ข้อ ๒ ค่าระดับการรบกวน ที่เกิดจากการประกอบกิจการโรงงาน ไม่เกิน ๑๐ เดซิเบลเอ

ข้อ ๓ ค่าระดับเสียงเฉลี่ย ๒๔ ชั่วโมง ที่เกิดจากการประกอบกิจการโรงงาน ไม่เกิน ๑๐ เดซิเบลเอ

ข้อ ๔ ค่าระดับเสียงสูงสุด ที่เกิดจากการประกอบกิจการโรงงาน ไม่เกิน ๑๑๕ เดซิเบลเอ

ข้อ ๕ วิธีการตรวจวัดระดับเสียงการรบกวน ระดับเสียงเฉลี่ย ๒๔ ชั่วโมง และระดับเสียงสูงสุด ที่เกิดจากการประกอบกิจการโรงงาน ให้เป็นไปตามที่กรมโรงงานอุตสาหกรรมกำหนด ทั้งนี้ ให้ใช้บังคับตั้งแต่วันถัดจากวันประกาศในราชกิจจานุเบกษาเป็นต้นไป

ประกาศ ณ วันที่ ๒๑ ธันวาคม พ.ศ. ๒๕๕๕

สุริยะ จึงรุ่งเรืองกิจ

รัฐมนตรีว่าการกระทรวงอุตสาหกรรม

ประกาศกระทรวงสาธารณสุข เรื่อง มาตรการส่งเสริมสุขภาพและคุ้มครองแรงงาน

อาศัยอำนาจตามความในข้อ ๒๘ แห่งกฎกระทรวงกำหนดมาตรฐานในการบริหาร จัดการ และดำเนินการด้านความปลอดภัย อาชีวอนามัย และสภาพแวดล้อมในการทำงานเกี่ยวกับสารเคมีอันตราย พ.ศ. ๒๕๕๖ อธิบดีกรมสวัสดิการและคุ้มครองแรงงาน จึงออกประกาศไว้ ดังต่อไปนี้

ข้อ ๑ ประกาศนี้เรียกว่า “ประกาศกรมสวัสดิการและคุ้มครองแรงงาน เรื่อง มาตรการส่งเสริมสุขภาพและคุ้มครองแรงงาน”

ข้อ ๒ ประกาศนี้ให้ใช้บังคับตั้งแต่วันถัดจากวันประกาศในราชกิจจานุเบกษาเป็นต้นไป

ข้อ ๓ ซึ่งได้กำหนดเพิ่มเติมของสารเคมีอันตรายในรายการภาคของสถานที่ทำงานและ สถานที่ให้บริการสาธารณสุข ให้เป็นไปตามท้ายประกาศนี้

ประกาศ ณ วันที่ ๒๘ มิถุนายน พ.ศ. ๒๕๖๐

สุเมธ มโหสถ

อธิบดีกรมสวัสดิการและคุ้มครองแรงงาน

ชื่อสารเคมีอันตรายของสารเคมีอันตราย

ลำดับ ที่	ชื่อสารเคมีอันตราย (ไทย)	ชื่อสารเคมีอันตราย (อังกฤษ)	CAS No.	ชื่อสารเคมีอันตราย ของงานหรือสาขา ที่เกี่ยวข้องกับการ ปฏิบัติงานปกติ	ชื่อสารเคมีอันตราย ของงานหรือสาขา ที่เกี่ยวข้องกับการ ปฏิบัติงานปกติ	ชื่อสารเคมีอันตราย ของงานหรือสาขา ที่เกี่ยวข้องกับการ ปฏิบัติงานปกติ
1	อะซิโตน	acetone	75-07-0	200 ppm	-	-
2	กรดอะซิติก (กรดน้ำส้ม)	acetic acid	64-19-7	10 ppm	-	-
3	เอทิลีน ไกลคอล	ethylene glycol	107-26-7	5 ppm	-	-
4	อะซิโตน	acetone	67-64-1	1000 ppm	-	5 mg/m ³
5	อะซิโตน ไนไตรล์	acetonitrile	75-06-5	-	-	-
6	อะซิโตน ไนไตรล์	acetonitrile	75-06-5	40 ppm	-	-
7	อะซิโตน	acetone	107-02-8	0.1 ppm	-	-
8	อะซิโตน	acetone	75-06-5	0.5 mg/m ³	-	-
9	กรดอะซิติก	acetic acid	75-07-0	2 ppm	-	-
10	อะซิโตน ไนไตรล์	acetonitrile	107-13-1	2 ppm	10 ppm	15 mg/m ³
11	กรดอะซิติก	acetic acid	124-04-9	5 mg/m ³	-	-
12	อะซิโตน	acetone	309-00-2	0.25 mg/m ³	-	-
13	อะซิโตน	acetone	107-18-6	2 ppm	-	-
14	เอทิลีน ไกลคอล	ethylene glycol	107-05-1	1 ppm	-	-
15	เอทิลีน ไกลคอล	ethylene glycol	106-92-3	-	-	10 ppm
16	เอทิลีน ไกลคอล	ethylene glycol	2179-59-1	2 ppm	-	-
17	เอทิลีน ไกลคอล	ethylene glycol	7420-90-5	-	-	-
18	เอทิลีน ไกลคอล	ethylene glycol	-	15 mg/m ³	-	-
19	เอทิลีน ไกลคอล	ethylene glycol	-	5 mg/m ³	-	-
20	เอทิลีน ไกลคอล	ethylene glycol	-	15 mg/m ³	-	-
21	เอทิลีน ไกลคอล	ethylene glycol	-	5 mg/m ³	-	-

ลำดับ ที่	ชื่อสารเคมีตาม (ไทย)	ชื่อสารเคมีตาม (อังกฤษ)	CAS No.	ชื่อลักษณะอันตราย ของสารเคมีตาม การประเมินค่า	ขีดจำกัดความเข้มข้น ของสารเคมีตามการ ประเมินค่า		ขีดจำกัด ความเข้มข้น ที่ควรปฏิบัติ
					ขีดจำกัด ความเข้มข้น	ระยะเวลา ที่ควรปฏิบัติ ให้ทราบ	
39	เบงซีน	benzene	71-43-2		1 ppm	15 min	ขีดจำกัด ความเข้มข้น ของสารเคมีตาม การประเมินค่า
40	เบงโซอิล ไฮดรอกไซด์	benzoyl peroxide	94-36-0		5 mg/m ³	-	ขีดจำกัด ความเข้มข้น ที่ควรปฏิบัติ
41	บอริล คลอไรด์	boron trichloride	100-44-7		1 ppm	-	ขีดจำกัด ความเข้มข้น ที่ควรปฏิบัติ
42	บอริล ออกไซด์ (รวมบอริล ไตรออกไซด์ และบอริล ไดออกไซด์)	boron trioxide and boron dioxide compounds, as B ₂ O ₃	7440-41-7		0.002 mg/m ³	30 min	0.005 mg/m ³
43	บอริล ไนไตรด์	biphényl (diphenyl)	92-52-4		0.2 ppm	-	-
44	โบรอน ไนไตรด์, ฝุ่น	boron trioxide, undoped	1304-32-1		-	-	-
45	โบรอน ไนไตรด์, ฝุ่น	boron trioxide, undoped	-		15 mg/m ³	-	-
46	โบรอน ไนไตรด์, ฝุ่น	boron trioxide, undoped	-		5 mg/m ³	-	-
47	โบรอน ไนไตรด์, ฝุ่น	boron trioxide, undoped	-		1 mg/m ³	-	-
48	โบรอน ไนไตรด์, ฝุ่น	boron trioxide, undoped	-		10 mg/m ³	-	-
49	โบรอน ไนไตรด์, ฝุ่น	boron trioxide, undoped	-		0.1 ppm	-	-
50	โบรอน ไนไตรด์, ฝุ่น	boron trioxide, undoped	-		0.5 ppm	-	-
51	โบรอน ไนไตรด์, ฝุ่น	boron trioxide, undoped	-		1 ppm	15 min	-
52	โบรอน ไนไตรด์, ฝุ่น	boron trioxide, undoped	-		250 ppm	-	-
53	โบรอน ไนไตรด์, ฝุ่น	boron trioxide, undoped	-		100 ppm	-	-
54	โบรอน ไนไตรด์, ฝุ่น	boron trioxide, undoped	-		150 ppm	-	-
55	โบรอน ไนไตรด์, ฝุ่น	boron trioxide, undoped	-		100 ppm	-	-
56	โบรอน ไนไตรด์, ฝุ่น	boron trioxide, undoped	-		50 ppm	-	-
57	โบรอน ไนไตรด์, ฝุ่น	boron trioxide, undoped	-		200 ppm	-	-
58	โบรอน ไนไตรด์, ฝุ่น	boron trioxide, undoped	-		2 ppm	-	-
59	โบรอน ไนไตรด์, ฝุ่น	boron trioxide, undoped	-		50 ppm	-	-
60	โบรอน ไนไตรด์, ฝุ่น	boron trioxide, undoped	-		50 ppm	-	-

ลำดับ ที่	ชื่อสารเคมีตาม (ไทย)	ชื่อสารเคมีตาม (อังกฤษ)	CAS No.	ชื่อลักษณะอันตราย ของสารเคมีตาม การประเมินค่า	ขีดจำกัดความเข้มข้น ของสารเคมีตามการ ประเมินค่า		ขีดจำกัด ความเข้มข้น ที่ควรปฏิบัติ
					ขีดจำกัด ความเข้มข้น	ระยะเวลา ที่ควรปฏิบัติ ให้ทราบ	
22	โบรอน ไนไตรด์, ฝุ่น	boron trioxide, undoped	1304-32-1		10 mg/m ³	15 min	-
23	โบรอน ไนไตรด์, ฝุ่น	boron trioxide, undoped	1304-32-1		15 mg/m ³	-	-
24	โบรอน ไนไตรด์, ฝุ่น	boron trioxide, undoped	1304-32-1		5 mg/m ³	-	-
25	โบรอน ไนไตรด์, ฝุ่น	boron trioxide, undoped	1304-32-1		100 ppm	-	-
26	โบรอน ไนไตรด์, ฝุ่น	boron trioxide, undoped	1304-32-1		125 ppm	-	-
27	โบรอน ไนไตรด์, ฝุ่น	boron trioxide, undoped	1304-32-1		5 ppm	-	-
28	โบรอน ไนไตรด์, ฝุ่น	boron trioxide, undoped	1304-32-1		0.5 mg/m ³	-	-
29	โบรอน ไนไตรด์, ฝุ่น	boron trioxide, undoped	1304-32-1		0.5 mg/m ³	-	-
30	โบรอน ไนไตรด์, ฝุ่น	boron trioxide, undoped	1304-32-1		0.01 mg/m ³	-	-
31	โบรอน ไนไตรด์, ฝุ่น	boron trioxide, undoped	1304-32-1		0.5 mg/m ³	-	-
32	โบรอน ไนไตรด์, ฝุ่น	boron trioxide, undoped	1304-32-1		0.05 ppm	-	-
33	โบรอน ไนไตรด์, ฝุ่น	boron trioxide, undoped	1304-32-1		0.1 ppm	-	-
34	โบรอน ไนไตรด์, ฝุ่น	boron trioxide, undoped	1304-32-1		0.5 mg/m ³	-	-
35	โบรอน ไนไตรด์, ฝุ่น	boron trioxide, undoped	1304-32-1		5 mg/m ³	-	-
36	โบรอน ไนไตรด์, ฝุ่น	boron trioxide, undoped	1304-32-1		0.2 mg/m ³	-	-
37	โบรอน ไนไตรด์, ฝุ่น	boron trioxide, undoped	1304-32-1		0.5 mg/m ³	-	-
38	โบรอน ไนไตรด์, ฝุ่น	boron trioxide, undoped	1304-32-1		15 mg/m ³	-	-
39	โบรอน ไนไตรด์, ฝุ่น	boron trioxide, undoped	1304-32-1		5 mg/m ³	-	-
40	โบรอน ไนไตรด์, ฝุ่น	boron trioxide, undoped	1304-32-1		-	-	-
41	โบรอน ไนไตรด์, ฝุ่น	boron trioxide, undoped	1304-32-1		15 mg/m ³	-	-
42	โบรอน ไนไตรด์, ฝุ่น	boron trioxide, undoped	1304-32-1		5 mg/m ³	-	-
43	โบรอน ไนไตรด์, ฝุ่น	boron trioxide, undoped	1304-32-1		-	-	-
44	โบรอน ไนไตรด์, ฝุ่น	boron trioxide, undoped	1304-32-1		-	-	-
45	โบรอน ไนไตรด์, ฝุ่น	boron trioxide, undoped	1304-32-1		-	-	-
46	โบรอน ไนไตรด์, ฝุ่น	boron trioxide, undoped	1304-32-1		-	-	-
47	โบรอน ไนไตรด์, ฝุ่น	boron trioxide, undoped	1304-32-1		-	-	-
48	โบรอน ไนไตรด์, ฝุ่น	boron trioxide, undoped	1304-32-1		-	-	-
49	โบรอน ไนไตรด์, ฝุ่น	boron trioxide, undoped	1304-32-1		-	-	-
50	โบรอน ไนไตรด์, ฝุ่น	boron trioxide, undoped	1304-32-1		-	-	-
51	โบรอน ไนไตรด์, ฝุ่น	boron trioxide, undoped	1304-32-1		-	-	-
52	โบรอน ไนไตรด์, ฝุ่น	boron trioxide, undoped	1304-32-1		-	-	-
53	โบรอน ไนไตรด์, ฝุ่น	boron trioxide, undoped	1304-32-1		-	-	-
54	โบรอน ไนไตรด์, ฝุ่น	boron trioxide, undoped	1304-32-1		-	-	-
55	โบรอน ไนไตรด์, ฝุ่น	boron trioxide, undoped	1304-32-1		-	-	-
56	โบรอน ไนไตรด์, ฝุ่น	boron trioxide, undoped	1304-32-1		-	-	-
57	โบรอน ไนไตรด์, ฝุ่น	boron trioxide, undoped	1304-32-1		-	-	-
58	โบรอน ไนไตรด์, ฝุ่น	boron trioxide, undoped	1304-32-1		-	-	-
59	โบรอน ไนไตรด์, ฝุ่น	boron trioxide, undoped	1304-32-1		-	-	-
60	โบรอน ไนไตรด์, ฝุ่น	boron trioxide, undoped	1304-32-1		-	-	-

ลำดับ ที่	ชื่อสารเคมีอันตราย (ไทย)	ชื่อสารเคมีอันตราย (อังกฤษ)	CAS No.	ขีดจำกัดความเข้มข้น ของสารเคมีอันตรายสำหรับ การสัมผัสในระยะยาวต่างๆ	ขีดจำกัดความเข้มข้น ของสารเคมีอันตราย เมื่อสัมผัสในระยะยาว การทำงานปกติ	ขีดจำกัดความเข้มข้น ของสารเคมีอันตรายสำหรับ การสัมผัสในระยะยาวต่างๆ	ขีดจำกัดความเข้มข้น ของสารเคมีอันตราย เมื่อสัมผัสในระยะยาว การทำงานปกติ
83	คลอโรฟอร์ม (ไตรคลอโรมีเทน)	Chloroform (trichloromethane)	67-66-3	-	-	-	50 ppm
84	1-คลอโร-2-ไนโตรเบนซีน	1-chloro-2-nitrobenzene	600-25-9	20 ppm	-	-	-
85	คลอโรฟลูออโรอีเทน	chlorofluorocarbon	76-15-3	1000 ppm	-	-	-
86	คลอโรฟีนอล	chlorophenol	76-06-2	0.1 ppm	-	-	-
87	คลอโรพรีน	μ-chloroprene	126-99-8	25 ppm	-	-	-
88	กรด 2-คลอโรอีเทนซัลโฟนิก	2-chloroethanesulfonic acid	598-78-7	0.1 ppm	-	-	-
89	ออร์โท-คลอโรโทลีน	o-chlorotoluene	2039-87-4	50 ppm	75 ppm	15 min	-
90	ออร์โท-คลอโรโทลีน	o-chlorotoluene	95-49-8	50 ppm	-	-	-
91	คลอโรฟีนอล	chlorophenols	2921-88-2	0.3 mg/m ³	-	-	-
92	โคล ดี (ฝุ่นแป้ง)	coal dust	-	-	-	-	-
93	โคล ดี (ฝุ่นแป้ง) ชนิด อันตรายสูง (respirable dust)	anthracite respirable dust	-	0.4 mg/m ³	-	-	-
94	โคล ดี (ฝุ่นแป้ง) ชนิด อันตรายสูง (respirable dust)	bituminous or lignite respirable dust	-	0.9 mg/m ³	-	-	-
95	โคล ดี (ฝุ่นแป้ง) ชนิด อันตรายสูง (respirable dust)	coal tar pitch volatiles, as respirable dust	6590-93-2	0.2 mg/m ³	-	-	-
96	โคล ดี (ฝุ่นแป้ง) ชนิด อันตรายสูง (respirable dust)	benzene soluble aerosol	-	0.1 mg/m ³	-	-	-
97	โคล ดี (ฝุ่นแป้ง) ชนิด อันตรายสูง (respirable dust)	cobalt carbonyl, as Co	10710-68-3	0.1 mg/m ³	-	-	-
98	โคล ดี (ฝุ่นแป้ง) ชนิด อันตรายสูง (respirable dust)	cobalt hydrosulfide, as Co	16842-03-8	0.1 mg/m ³	-	-	-
99	โคล ดี (ฝุ่นแป้ง) ชนิด อันตรายสูง (respirable dust)	cobalt metal, dust, and fume, as Co	7800-88-4	0.1 mg/m ³	-	-	-
100	โคล ดี (ฝุ่นแป้ง) ชนิด อันตรายสูง (respirable dust)	cotton dust, raw, untreated	-	1 mg/m ³	-	-	-
101	โคล ดี (ฝุ่นแป้ง) ชนิด อันตรายสูง (respirable dust)	cumene (isopropyl benzene)	68-82-8	50 ppm	-	-	-
102	โคล ดี (ฝุ่นแป้ง) ชนิด อันตรายสูง (respirable dust)	cyanamide	620-04-2	2 mg/m ³	-	-	-
103	โคล ดี (ฝุ่นแป้ง) ชนิด อันตรายสูง (respirable dust)	cyclohexane	110-82-7	350 ppm	-	-	-
104	โคล ดี (ฝุ่นแป้ง) ชนิด อันตรายสูง (respirable dust)	cyclohexanol	108-93-0	50 ppm	-	-	-
105	โคล ดี (ฝุ่นแป้ง) ชนิด อันตรายสูง (respirable dust)	cyclohexanone	108-94-1	50 ppm	-	-	-
106	โคล ดี (ฝุ่นแป้ง) ชนิด อันตรายสูง (respirable dust)	cyclohexylamine	108-91-8	10 ppm	-	-	-
107	โคล ดี (ฝุ่นแป้ง) ชนิด อันตรายสูง (respirable dust)	cyclopentane	287-92-3	600 ppm	-	-	-

ลำดับ ที่	ชื่อสารเคมีอันตราย (ไทย)	ชื่อสารเคมีอันตราย (อังกฤษ)	CAS No.	ขีดจำกัดความเข้มข้น ของสารเคมีอันตราย เมื่อสัมผัสในระยะยาว การสัมผัสในระยะยาว	ขีดจำกัดความเข้มข้น ของสารเคมีอันตราย เมื่อสัมผัสในระยะยาว การสัมผัสในระยะยาว	ขีดจำกัดความเข้มข้น ของสารเคมีอันตราย เมื่อสัมผัสในระยะยาว การสัมผัสในระยะยาว	ขีดจำกัดความเข้มข้น ของสารเคมีอันตราย เมื่อสัมผัสในระยะยาว การสัมผัสในระยะยาว
61	แคลเซียมไฮดรอกไซด์	calcium hydroxide	1305-78-8	5 ppm	-	-	-
62	แคลเซียมไฮดรอกไซด์	calcium hydroxide	1305-78-8	10 ppm	-	-	-
63	แคลเซียมไฮดรอกไซด์	calcium hydroxide	1305-78-8	5 ppm	-	-	-
64	แคลเซียมไฮดรอกไซด์	calcium hydroxide	1305-78-8	10 ppm	-	-	-
65	แคลเซียมไฮดรอกไซด์	calcium hydroxide	1305-78-8	0.005 mg/m ³	-	-	-
66	แคลเซียมไฮดรอกไซด์	calcium hydroxide	1305-78-8	15 mg/m ³	-	-	-
67	แคลเซียมไฮดรอกไซด์	calcium hydroxide	1305-78-8	5 mg/m ³	-	-	-
68	แคลเซียมไฮดรอกไซด์	calcium hydroxide	1305-78-8	0.001 mg/m ³	-	-	-
69	แคลเซียมไฮดรอกไซด์	calcium hydroxide	1305-78-8	0.5 mg/m ³	-	-	-
70	แคลเซียมไฮดรอกไซด์	calcium hydroxide	1305-78-8	15 mg/m ³	-	-	-
71	แคลเซียมไฮดรอกไซด์	calcium hydroxide	1305-78-8	5 mg/m ³	-	-	-
72	แคลเซียมไฮดรอกไซด์	calcium hydroxide	1305-78-8	0.1 mg/m ³	-	-	-
73	แคลเซียมไฮดรอกไซด์	calcium hydroxide	1305-78-8	20 ppm	100 ppm	30 min	30 ppm
74	แคลเซียมไฮดรอกไซด์	calcium hydroxide	1305-78-8	50 ppm	-	-	-
75	แคลเซียมไฮดรอกไซด์	calcium hydroxide	1305-78-8	10 ppm	200 ppm	5 min in any 3 hr	25 ppm
76	แคลเซียมไฮดรอกไซด์	calcium hydroxide	1305-78-8	2 mg/m ³	-	-	-
77	แคลเซียมไฮดรอกไซด์	calcium hydroxide	1305-78-8	0.5 mg/m ³	-	-	-
78	แคลเซียมไฮดรอกไซด์	calcium hydroxide	1305-78-8	0.5 mg/m ³	-	-	-
79	แคลเซียมไฮดรอกไซด์	calcium hydroxide	1305-78-8	0.5 mg/m ³	-	-	1 ppm
80	แคลเซียมไฮดรอกไซด์	calcium hydroxide	1305-78-8	0.05 ppm	-	-	-
81	แคลเซียมไฮดรอกไซด์	calcium hydroxide	1305-78-8	75 ppm	-	-	-
82	แคลเซียมไฮดรอกไซด์	calcium hydroxide	1305-78-8	1000 ppm	-	-	-

ลำดับ ที่	ชื่อสารเคมีตาม (ไทย)	ชื่อสารเคมีตาม (อังกฤษ)	CAS No	จุดตกค้างตามหลักเกณฑ์ ของกรมส่งเสริมการค้า ระหว่างประเทศ การกักเก็บสินค้า	ขีดจำกัดความเข้มข้น ของสารเคมีตามหลักเกณฑ์ การกักเก็บสินค้า ความเข้มข้น	ขีดจำกัด ความเข้มข้น ของสารเคมีตามหลักเกณฑ์ การกักเก็บสินค้า
129	ไดเมทิลอีเทอร์	dimethyl ether	534-52-1	0.2 mg/m ³	-	-
130	ไดเมทิลอีเธอร์	dimethyl ether	2532-14-6	1.5 mg/m ³	-	-
131	ไดเมทิลอีเธอร์	dimethyl ether	123-91-1	100 ppm	-	-
132	ไดเมทิลอีเธอร์	dimethyl ether	78-34-2	0.1 mg/m ³	-	-
133	ไดเมทิลอีเธอร์	dimethyl ether	122-90-4	10 mg/m ³	-	-
134	ไดเมทิลอีเธอร์	dimethyl ether	123-19-3	50 ppm	-	-
135	ไดเมทิลอีเธอร์	dimethyl ether	85-00-7	-	-	-
136	ไดเมทิลอีเธอร์	dimethyl ether	2754-72-9	-	-	-
137	ไดเมทิลอีเธอร์	dimethyl ether	6386-82-2	-	-	-
138	ไดเมทิลอีเธอร์	dimethyl ether	-	0.5 mg/m ³	-	-
139	ไดเมทิลอีเธอร์	dimethyl ether	-	0.1 mg/m ³	-	-
140	ไดเมทิลอีเธอร์	dimethyl ether	-	10 mg/m ³	-	-
141	ไดเมทิลอีเธอร์	dimethyl ether	-	0.3 mg/m ³	-	-
142	ไดเมทิลอีเธอร์	dimethyl ether	-	5 ppm	-	-
143	ไดเมทิลอีเธอร์	dimethyl ether	-	0.5 mg/m ³	-	-
144	ไดเมทิลอีเธอร์	dimethyl ether	-	1000 ppm	-	-
145	ไดเมทิลอีเธอร์	dimethyl ether	-	5 ppm	-	-
146	ไดเมทิลอีเธอร์	dimethyl ether	-	0.05 mg/m ³	-	-
147	ไดเมทิลอีเธอร์	dimethyl ether	-	200 ppm	-	-
148	ไดเมทิลอีเธอร์	dimethyl ether	-	100 ppm	-	-
149	ไดเมทิลอีเธอร์	dimethyl ether	-	100 ppm	-	-
150	ไดเมทิลอีเธอร์	dimethyl ether	-	200 ppm	-	-
151	ไดเมทิลอีเธอร์	dimethyl ether	-	1000 ppm	-	-

ลำดับ ที่	ชื่อสารเคมีตาม (ไทย)	ชื่อสารเคมีตาม (อังกฤษ)	CAS No.	จุดตกค้างตามหลักเกณฑ์ ของกรมส่งเสริมการค้า ระหว่างประเทศ การกักเก็บสินค้า	ขีดจำกัดความเข้มข้น ของสารเคมีตามหลักเกณฑ์ การกักเก็บสินค้า	ขีดจำกัด ความเข้มข้น ของสารเคมีตามหลักเกณฑ์ การกักเก็บสินค้า
105	ไดเมทิลอีเธอร์	dimethyl ether	13121-70-5	5 mg/m ³	-	-
106	ไดเมทิลอีเธอร์	dimethyl ether	50-29-3	1 mg/m ³	-	-
107	ไดเมทิลอีเธอร์	dimethyl ether	8065-48-3	0.1 mg/m ³	-	-
108	ไดเมทิลอีเธอร์	dimethyl ether	333-41-5	0.01 mg/m ³	-	-
109	ไดเมทิลอีเธอร์	dimethyl ether	95-50-1	-	-	-
110	ไดเมทิลอีเธอร์	dimethyl ether	100-46-7	75 ppm	-	-
111	ไดเมทิลอีเธอร์	dimethyl ether	75-34-3	100 ppm	-	-
112	ไดเมทิลอีเธอร์	dimethyl ether	546-59-0	200 ppm	-	-
113	ไดเมทิลอีเธอร์	dimethyl ether	94-75-7	10 mg/m ³	-	-
114	ไดเมทิลอีเธอร์	dimethyl ether	594-72-9	-	-	-
115	ไดเมทิลอีเธอร์	dimethyl ether	62-73-7	1 mg/m ³	-	-
116	ไดเมทิลอีเธอร์	dimethyl ether	141-66-2	0.05 mg/m ³	-	-
117	ไดเมทิลอีเธอร์	dimethyl ether	60-57-1	0.25 mg/m ³	-	-
118	ไดเมทิลอีเธอร์	dimethyl ether	111-42-2	1 mg/m ³	-	-
119	ไดเมทิลอีเธอร์	dimethyl ether	100-37-6	10 ppm	-	-
120	ไดเมทิลอีเธอร์	dimethyl ether	111-40-0	1 ppm	-	-
121	ไดเมทิลอีเธอร์	dimethyl ether	96-22-0	200 ppm	-	-
122	ไดเมทิลอีเธอร์	dimethyl ether	100-83-8	50 ppm	-	-
123	ไดเมทิลอีเธอร์	dimethyl ether	108-18-9	5 ppm	-	-
124	ไดเมทิลอีเธอร์	dimethyl ether	121-49-7	5 ppm	-	-
125	ไดเมทิลอีเธอร์	dimethyl ether	66-12-2	10 ppm	-	-
126	ไดเมทิลอีเธอร์	dimethyl ether	51-34-7	0.5 ppm	-	-
127	ไดเมทิลอีเธอร์	dimethyl ether	77-78-1	1 ppm	-	-
128	ไดเมทิลอีเธอร์	dimethyl ether	-	-	-	-
129	ไดเมทิลอีเธอร์	dimethyl ether	538-29-0	1 mg/m ³	-	-
130	ไดเมทิลอีเธอร์	dimethyl ether	99-63-0	1 mg/m ³	-	-
131	ไดเมทิลอีเธอร์	dimethyl ether	100-25-4	1 mg/m ³	-	-

ลำดับ ที่	ชื่อสารเคมีอันตราย (ไทย)	ชื่อสารเคมีอันตราย (อังกฤษ)	CAS No.	ขีดจำกัดการสัมผัส ของสารเคมีอันตราย การสัมผัสในระยะสั้น	ขีดจำกัดการสัมผัส ของสารเคมีอันตราย การสัมผัสในระยะยาว	ขีดจำกัด ความเข้มข้น ในอากาศ	ขีดจำกัด ความเข้มข้น ในน้ำ
160	ไฮโดรเจน ไฮไดรด์	Hydrogen cyanide	74-90-8	10 ppm	-	-	-
161	ไฮโดรเจน ไฮไดรด์ ไนโตรเจน	Hydrogen fluoride, as F	7664-39-3	3 ppm	-	-	-
162	ไฮโดรเจน เพอร์ออกไซด์	Hydrogen peroxide	7722-84-1	1 ppm	-	-	-
163	ไฮโดรเจน ซัลไฟด์	Hydrogen sulfide	7703-06-4	-	50 ppm	10 min	20 ppm
164	ไฮโดรเจน ซัลไฟด์	Hydrogen sulfide	133-31-9	2 mg/m ³	-	-	-
165	ไฮโดรเจน ซัลไฟด์	Hydrogen sulfide	999-01-1	0.5 ppm	-	-	-
166	ไฮโดรเจน ซัลไฟด์	Hydrogen sulfide	7553-56-2	-	-	-	0.1 ppm
167	ไฮโดรเจน ซัลไฟด์	Hydrogen sulfide	110-19-9	150 ppm	-	-	-
168	ไฮโดรเจน ซัลไฟด์	Hydrogen sulfide	78-56-1	25 ppm	-	-	-
169	ไฮโดรเจน ซัลไฟด์	Hydrogen sulfide	1098-71-9	0.005 ppm	-	-	-
170	ไฮโดรเจน ซัลไฟด์	Hydrogen sulfide	109-59-1	25 ppm	-	-	-
171	ไฮโดรเจน ซัลไฟด์	Hydrogen sulfide	108-31-4	250 ppm	-	-	-
172	ไฮโดรเจน ซัลไฟด์	Hydrogen sulfide	67-05-0	400 ppm	-	-	-
173	ไฮโดรเจน ซัลไฟด์	Hydrogen sulfide	75-51-0	5 ppm	-	-	-
174	ไฮโดรเจน ซัลไฟด์	Hydrogen sulfide	7439-92-4	0.05 mg/m ³	-	-	-
175	ไฮโดรเจน ซัลไฟด์	Hydrogen sulfide	7738-97-6	0.05 mg/m ³	-	-	-
176	ไฮโดรเจน ซัลไฟด์	Hydrogen sulfide	68416-85-7	1000 ppm	-	-	-
177	ไฮโดรเจน ซัลไฟด์	Hydrogen sulfide	7439-97-6	-	-	-	0.1 mg/m ³
178	ไฮโดรเจน ซัลไฟด์	Hydrogen sulfide	7439-97-6	0.01 mg/m ³	-	-	0.04 mg/m ³
179	ไฮโดรเจน ซัลไฟด์	Hydrogen sulfide	591-78-6	400 ppm	-	-	-
180	ไฮโดรเจน ซัลไฟด์	Hydrogen sulfide	74-87-3	100 ppm	300 ppm	5 min in any 3 hr	200 ppm
181	ไฮโดรเจน ซัลไฟด์	Hydrogen sulfide	308-87-2	500 ppm	-	-	-
182	ไฮโดรเจน ซัลไฟด์	Hydrogen sulfide	25639-42-3	100 ppm	-	-	-
183	ไฮโดรเจน ซัลไฟด์	Hydrogen sulfide	583-40-8	100 ppm	-	-	-
184	ไฮโดรเจน ซัลไฟด์	Hydrogen sulfide	75-09-2	25 ppm	-	-	-

ลำดับ ที่	ชื่อสารเคมีอันตราย (ไทย)	ชื่อสารเคมีอันตราย (อังกฤษ)	CAS No.	ขีดจำกัดการสัมผัส ของสารเคมีอันตราย การสัมผัสในระยะสั้น	ขีดจำกัดการสัมผัส ของสารเคมีอันตราย การสัมผัสในระยะยาว	ขีดจำกัด ความเข้มข้น ในอากาศ	ขีดจำกัด ความเข้มข้น ในน้ำ
152	ไฮโดรเจน ซัลไฟด์	Hydrogen cyanide	107-07-3	5 ppm	-	-	-
153	ไฮโดรเจน ซัลไฟด์	Hydrogen cyanide	107-15-3	10 ppm	-	-	-
154	ไฮโดรเจน ซัลไฟด์	Hydrogen cyanide	105-93-4	20 ppm	50 ppm	5 min	30 ppm
155	ไฮโดรเจน ซัลไฟด์	Hydrogen cyanide	107-06-2	50 ppm	200 ppm	5 min in any 3 hr	100 ppm
156	ไฮโดรเจน ซัลไฟด์	Hydrogen cyanide	107-21-1	-	-	-	100 mg/m ³
157	ไฮโดรเจน ซัลไฟด์	Hydrogen cyanide	628-96-6	-	-	-	0.2 ppm
158	ไฮโดรเจน ซัลไฟด์	Hydrogen cyanide	75-21-8	1 ppm	5 ppm	15 min	-
159	ไฮโดรเจน ซัลไฟด์	Hydrogen cyanide	60-29-7	400 ppm	-	-	-
160	ไฮโดรเจน ซัลไฟด์	Hydrogen cyanide	109-94-4	100 ppm	-	-	10 ppm
161	ไฮโดรเจน ซัลไฟด์	Hydrogen cyanide	75-08-1	-	-	-	-
162	ไฮโดรเจน ซัลไฟด์	Hydrogen cyanide	78-10-4	100 ppm	-	-	-
163	ไฮโดรเจน ซัลไฟด์	Hydrogen cyanide	115-90-2	0.01 mg/m ³	-	-	-
164	ไฮโดรเจน ซัลไฟด์	Hydrogen cyanide	55-58-9	0.05 mg/m ³	-	-	-
165	ไฮโดรเจน ซัลไฟด์	Hydrogen cyanide	7782-41-4	0.1 ppm	-	-	-
166	ไฮโดรเจน ซัลไฟด์	Hydrogen cyanide	7439-92-4	2.5 mg/m ³	-	-	-
167	ไฮโดรเจน ซัลไฟด์	Hydrogen cyanide	944-22-9	0.1 mg/m ³	-	-	-
168	ไฮโดรเจน ซัลไฟด์	Hydrogen cyanide	50-00-0	0.75 ppm	2 ppm	15 min	-
169	ไฮโดรเจน ซัลไฟด์	Hydrogen cyanide	61-18-6	5 ppm	-	-	-
170	ไฮโดรเจน ซัลไฟด์	Hydrogen cyanide	98-01-1	5 ppm	-	-	-
171	ไฮโดรเจน ซัลไฟด์	Hydrogen cyanide	98-00-0	50 ppm	-	-	-
172	ไฮโดรเจน ซัลไฟด์	Hydrogen cyanide	556-52-5	50 ppm	-	-	-
173	ไฮโดรเจน ซัลไฟด์	Hydrogen cyanide	76-44-8	0.5 mg/m ³	-	-	-
174	ไฮโดรเจน ซัลไฟด์	Hydrogen cyanide	142-02-5	500 ppm	-	-	-
175	ไฮโดรเจน ซัลไฟด์	Hydrogen cyanide	822-06-0	0.005 ppm	-	-	-
176	ไฮโดรเจน ซัลไฟด์	Hydrogen cyanide	110-55-3	500 ppm	-	-	-
177	ไฮโดรเจน ซัลไฟด์	Hydrogen cyanide	302-01-2	1 ppm	-	-	-
178	ไฮโดรเจน ซัลไฟด์	Hydrogen cyanide	10033-10-6	3 ppm	-	-	-
179	ไฮโดรเจน ซัลไฟด์	Hydrogen cyanide	1667-01-0	-	-	-	5 ppm

ลำดับ ที่	ชื่อสารเคมีอันตราย (ไทย)	ชื่อสารเคมีอันตราย (อังกฤษ)	CAS No.	ขีดจำกัดความเข้มข้น ของสารเคมีอันตราย เมื่อคำนวณตาม เกณฑ์ของกระทรวง แรงงานปกติ	ขีดจำกัดความเข้มข้น ของสารเคมีอันตราย การสัมผัสในระยะสั้น ที่ ระยะเวลา ที่พบน ความเข้มข้น ได้กำหนดไว้	ขีดจำกัด ความเข้มข้น ของสารเคมี อันตราย ที่ระบุใน กฎกระทรวง แรงงาน
230	ไนโตรฟอสเฟต	nitrotyrosine	55-83-0	-	-	0.2 ppm
231	ไนโตรเบนซีน	nitrobenzene	76-52-5	100 ppm	-	-
232	1-ไนโตรโทลูอีน	1-nitrotoluene	108-03-2	25 ppm	-	-
233	2-ไนโตรโทลูอีน	2-nitrotoluene	79-46-9	25 ppm	-	-
234	ไนโตรโทลูอีน ทุกไอโซเมอร์	nitrotoluene, all isomers	98-72-2, 99-08-1, 99-09-0	5 ppm	-	-
235	ออกเทน	octane	111-65-9	500 ppm	-	-
236	ซีเมนต์ ธรรมดาที่ใส่ไนโตรเจน	ordinary cement, as is	20816-12-0	0.002 mg/m ³	-	-
237	กรดซัลฟูริก	sulfuric acid	148-02-7	1 mg/m ³	-	-
238	ไดออกไซด์ไนโตรเจน	nitrogen dioxide	7783-11-7	0.05 ppm	-	-
239	พาราควอต ไดคลอโรเมทิลไดไฮดรอกซี	paraquat, respirable dust	4685-14-7	0.5 mg/m ³	-	-
240	พาราไรบอน	paraibon	56-38-2	0.1 mg/m ³	-	-
241	เพนตาเบนซีน	pentabenzene	19624-22-7	0.005 ppm	-	-
242	เพนตาคลอโรเบนซีน	pentaclorobenzene	1321-84-8	0.5 mg/m ³	-	-
243	เพนตาคลอโรฟีนิล	pentaclorophenol	87-86-5	0.5 mg/m ³	-	-
244	เพนเทน	pentane	109-66-0	1000 ppm	-	-
245	เพอร์คลอโรเอทิลีน (ไตรคลอโรเอทิลีน)	perchloroethylene (trichloroethylene)	127-18-4	100 ppm	5 min in any 3 hr	200 ppm
246	ฟีนิล	phenol	108-95-2	5 ppm	-	-
247	ออร์โท-โทลูอีนไดไฮดรอกซี	o-chlorophenylene	98-54-5	0.1 mg/m ³	-	-
248	เมทา-โทลูอีนไดไฮดรอกซี	m-chlorophenylene diamine	108-45-2	0.1 mg/m ³	-	-
249	พารา-โทลูอีนไดไฮดรอกซี	p-chlorophenylene diamine	106-50-3	0.1 mg/m ³	-	-
250	ฟอสเฟต	phosphate	298-02-2	0.05 mg/m ³	-	-
251	ฟอสเฟต (คาร์บอนิก)	phosphoric (carbonic) chloride	75-44-5	0.1 ppm	-	-
252	กรดฟอสฟอริก	phosphoric acid	7664-38-2	1 mg/m ³	-	-
253	ฟอสฟอรัส (เหลือง)	phosphorus (yellow)	7723-14-0	0.1 mg/m ³	-	-
254	ฟอสฟอรัส ไดคลอไรด์	phosphorus dichloride	10025-87-3	0.1 ppm	-	-
255	ฟอสฟอรัส เพนตาคลอไรด์	phosphorus pentachloride	10096-13-8	1 mg/m ³	-	-

ลำดับ ที่	ชื่อสารเคมีอันตราย (ไทย)	ชื่อสารเคมีอันตราย (อังกฤษ)	CAS No.	ขีดจำกัดความเข้มข้น ของสารเคมีอันตราย เมื่อคำนวณตาม เกณฑ์ของกระทรวง แรงงานปกติ	ขีดจำกัดความเข้มข้น ของสารเคมีอันตราย การสัมผัสในระยะสั้น ที่ ระยะเวลา ที่พบน ความเข้มข้น ได้กำหนดไว้	ขีดจำกัด ความเข้มข้น ของสารเคมี อันตราย ที่ระบุใน กฎกระทรวง แรงงาน
205	4,4-ไดเมทิลไดอะมีน	4,4-dimethylenediamine	101-77-9	0.1 ppm	-	-
206	เมทิล เอทิล คีโตน (MEK)	methyl ethyl ketone (MEK)	78-93-3	200 ppm	-	-
207	เมทิล เอทิล คีโตน เปอร์ออกไซด์	methyl ethyl ketone peroxide	1358-23-4	-	-	0.2 ppm
208	เมทิล ฟอร์มัล	methyl formalde	107-31-3	100 ppm	-	-
209	เมทิล ไอโซไนด์	methyl isocyanide	78-38-4	5 ppm	-	-
210	เมทิล ไอโซไซยาไนด์	methyl isocyanide	110-12-3	100 ppm	-	-
211	เมทิล ไอโซไซยาไนด์ คาร์บอนิก	methyl isocyanide carbonyl	108-11-2	25 ppm	-	-
212	เมทิล ไอโซไซยาไนด์	methyl isocyanide	108-10-1	100 ppm	-	-
213	เมทิล ไอโซไซยาไนด์	methyl isocyanide	563-80-4	20 ppm	-	-
214	เมทิล เมทาคริล	methyl methacrylate	74-93-1	-	-	10 ppm
215	เมทิล เมทาคริล	methyl methacrylate	90-42-6	100 ppm	-	-
216	เมทิล เมทาคริล	methyl methacrylate	298-00-0	0.02 mg/m ³	-	-
217	เมทิล เมทาคริล	methyl methacrylate	98-83-9	0.01 mg/m ³	-	100 ppm
218	เมทิล เมทาคริล	methyl methacrylate	2786-34-7	0.01 mg/m ³	-	-
219	เมทิล เมทาคริล	methyl methacrylate	12001-26-2	3 mg/m ³	-	-
220	เมทิล เมทาคริล	methyl methacrylate	6922-22-4	0.05 mg/m ³	-	-
221	เมทิล เมทาคริล	methyl methacrylate	1310-91-8	20 ppm	-	-
222	เมทิล เมทาคริล	methyl methacrylate	7440-02-0	-	-	-
223	เมทิล เมทาคริล	methyl methacrylate	54-11-5	1 mg/m ³	-	-
224	เมทิล เมทาคริล	methyl methacrylate	7697-37-2	0.5 mg/m ³	-	-
225	เมทิล เมทาคริล	methyl methacrylate	10024-97-2	2 ppm	-	-
226	เมทิล เมทาคริล	methyl methacrylate	10108-43-9	50 ppm	-	-
227	เมทิล เมทาคริล	methyl methacrylate	98-85-5	25 ppm	-	-
228	เมทิล เมทาคริล	methyl methacrylate	79-24-3	1 ppm	-	-
229	เมทิล เมทาคริล	methyl methacrylate	10102-44-0	100 ppm	-	-

ลำดับ ที่	ชื่อสารเคมีอันตราย (ไทย)	ชื่อสารเคมีอันตราย (อังกฤษ)	CAS No.	ขีดจำกัดความเข้มข้น ของสารเคมีอันตราย เมื่อสัมผัสโดยตรง การหายใจ (ppm)	ขีดจำกัดความเข้มข้น ของสารเคมีอันตรายสำหรับ การสัมผัสในระยะเวลาสั้นๆ		ขีดจำกัด ความเข้มข้น ในระยะเวลา สั้นๆ	ขีดจำกัด ความเข้มข้น ในระยะเวลา สั้นๆ
					ขีดจำกัด ความเข้มข้น ในระยะเวลา สั้นๆ	ขีดจำกัด ความเข้มข้น ในระยะเวลา สั้นๆ		
278	โซเดียม ไบซัลไฟต์	sodium bisulfite	7631-90-5	5 mg/m ³	-	-	-	-
279	โซเดียม ไฮดรอกไซด์	sodium hydroxide	1310-73-2	2 mg/m ³	-	-	-	-
280	โพแทสเซียม ไดโครเมต ไฮโดรเจน	potassium dichromate, as Cr	7789-06-2	0.0005 mg/m ³	-	-	-	-
281	สไตรีน	styrene	57-24-9	0.15 mg/m ³	-	-	-	-
282	เอทิลีน	ethylene	100-42-5	100 ppm	600 ppm	5 min in any 3 hr	-	200 ppm
283	คลอรีน	chlorine	3689-24-5	0.1 mg/m ³	-	-	-	-
284	คลอรีน ไดออกไซด์	chlorine dioxide	7446-09-5	5 ppm	-	-	-	-
285	กรดซัลฟูริก	sulfuric acid	7664-93-9	1 mg/m ³	-	-	-	-
286	โซล	slit	14807-96-6	-	-	-	-	-
287	ฝุ่นซิลิกา	- containing 100 asbestos fibers, respirable dust	-	2 mg/m ³	-	-	-	-
288	ฝุ่นซิลิกา	- containing asbestos fibers, respirable dust	-	0.1 f/cm ³	-	-	-	-
289	ไตรคลอโรเอทิลีน	trichloroethylene	107-49-3	0.05 mg/m ³	-	-	-	-
290	ไตรคลอโรเอทิลีน	trichloroethylene	7783-80-4	0.02 ppm	-	-	-	-
291	ไตรคลอโรเอทิลีน	1,1,2,2-tetrachloroethane	79-34-5	5 ppm	-	-	-	-
292	ไตรคลอโรเอทิลีน	trichloroethylene	76-10-2	0.075 mg/m ³	-	-	-	-
293	ไตรคลอโรเอทิลีน	trichloroethylene	109-59-9	200 ppm	-	-	-	-
294	ไตรคลอโรเอทิลีน	trichloroethylene	75-70-1	0.075 mg/m ³	-	-	-	-
295	ไตรคลอโรเอทิลีน	trichloroethylene	7440-28-0	0.1 mg/m ³	-	-	-	-
296	ไตรคลอโรเอทิลีน	trichloroethylene	68-11-1	1 ppm	-	-	-	-
297	ไตรคลอโรเอทิลีน	trichloroethylene	7719-09-7	-	-	-	-	-
298	ไตรคลอโรเอทิลีน	trichloroethylene	337-26-8	5 mg/m ³	-	-	-	-
299	ไตรคลอโรเอทิลีน	trichloroethylene	108-88-3	200 ppm	-	-	-	-
300	ไตรคลอโรเอทิลีน	trichloroethylene	584-04-9	-	-	-	-	-

ลำดับ ที่	ชื่อสารเคมีอันตราย (ไทย)	ชื่อสารเคมีอันตราย (อังกฤษ)	CAS No.	ขีดจำกัดความเข้มข้น ของสารเคมีอันตราย เมื่อสัมผัสโดยตรง การหายใจ (ppm)	ขีดจำกัดความเข้มข้น ของสารเคมีอันตรายสำหรับ การสัมผัสในระยะเวลาสั้นๆ		ขีดจำกัด ความเข้มข้น ในระยะเวลา สั้นๆ	ขีดจำกัด ความเข้มข้น ในระยะเวลา สั้นๆ
					ขีดจำกัด ความเข้มข้น ในระยะเวลา สั้นๆ	ขีดจำกัด ความเข้มข้น ในระยะเวลา สั้นๆ		
256	ฟอสฟอรัส เพนทอกไซด์	phosphorus pentoxide	1314-80-3	1 mg/m ³	-	-	-	-
257	ฟอสฟอรัส ไทราคลอไรด์	phosphorus tetrachloride	7719-12-2	0.5 ppm	-	-	-	-
258	ฟอสฟอรัส ไทราคลอไรด์	phosphorus tetrachloride	85-46-9	2 ppm	-	-	-	-
259	ฟอสฟอรัส ไทราคลอไรด์	phosphorus tetrachloride	88-89-1	0.1 mg/m ³	-	-	-	-
260	ฟอสฟอรัส ไทราคลอไรด์	phosphorus tetrachloride	83-26-1	0.1 mg/m ³	-	-	-	-
261	ฟอสฟอรัส ไทราคลอไรด์	phosphorus tetrachloride	1310-56-3	2 mg/m ³	-	-	-	-
262	ฟอสฟอรัส ไทราคลอไรด์	phosphorus tetrachloride	107-19-7	1 ppm	-	-	-	-
263	ฟอสฟอรัส ไทราคลอไรด์	phosphorus tetrachloride	57-57-8	0.5 ppm	-	-	-	-
264	ฟอสฟอรัส ไทราคลอไรด์	phosphorus tetrachloride	79-39-4	10 ppm	-	-	-	-
265	ฟอสฟอรัส ไทราคลอไรด์	phosphorus tetrachloride	114-26-1	0.5 mg/m ³	-	-	-	-
266	ฟอสฟอรัส ไทราคลอไรด์	phosphorus tetrachloride	109-40-4	300 ppm	-	-	-	-
267	ฟอสฟอรัส ไทราคลอไรด์	phosphorus tetrachloride	74-23-8	200 ppm	-	-	-	-
268	ฟอสฟอรัส ไทราคลอไรด์	phosphorus tetrachloride	75-55-8	2 ppm	-	-	-	-
269	ฟอสฟอรัส ไทราคลอไรด์	phosphorus tetrachloride	75-56-9	100 ppm	-	-	-	-
270	ฟอสฟอรัส ไทราคลอไรด์	phosphorus tetrachloride	110-86-1	5 ppm	-	-	-	-
271	ฟอสฟอรัส ไทราคลอไรด์	phosphorus tetrachloride	106-51-4	0.1 ppm	-	-	-	-
272	ฟอสฟอรัส ไทราคลอไรด์	phosphorus tetrachloride	108-46-3	10 ppm	-	-	-	-
273	ฟอสฟอรัส ไทราคลอไรด์	phosphorus tetrachloride	83-78-4	5 mg/m ³	-	-	-	-
274	ฟอสฟอรัส ไทราคลอไรด์	phosphorus tetrachloride	7782-79-1	0.05 ppm	-	-	-	-
275	ฟอสฟอรัส ไทราคลอไรด์	phosphorus tetrachloride	7782-19-2	0.2 mg/m ³	-	-	-	-
276	ฟอสฟอรัส ไทราคลอไรด์	phosphorus tetrachloride	1454-46-1	0.025 mg/m ³	-	-	-	-
277	ฟอสฟอรัส ไทราคลอไรด์	phosphorus tetrachloride	1317-95-9	0.025 mg/m ³	-	-	-	-
278	ฟอสฟอรัส ไทราคลอไรด์	phosphorus tetrachloride	10804-60-7	-	-	-	-	-
279	ฟอสฟอรัส ไทราคลอไรด์	phosphorus tetrachloride	26826-22-8	-	-	-	-	-
280	ฟอสฟอรัส ไทราคลอไรด์	phosphorus tetrachloride	-	-	-	-	-	-
281	ฟอสฟอรัส ไทราคลอไรด์	phosphorus tetrachloride	-	-	-	-	-	-
282	ฟอสฟอรัส ไทราคลอไรด์	phosphorus tetrachloride	-	-	-	-	-	-
283	ฟอสฟอรัส ไทราคลอไรด์	phosphorus tetrachloride	-	-	-	-	-	-
284	ฟอสฟอรัส ไทราคลอไรด์	phosphorus tetrachloride	-	-	-	-	-	-
285	ฟอสฟอรัส ไทราคลอไรด์	phosphorus tetrachloride	-	-	-	-	-	-
286	ฟอสฟอรัส ไทราคลอไรด์	phosphorus tetrachloride	-	-	-	-	-	-
287	ฟอสฟอรัส ไทราคลอไรด์	phosphorus tetrachloride	-	-	-	-	-	-
288	ฟอสฟอรัส ไทราคลอไรด์	phosphorus tetrachloride	-	-	-	-	-	-
289	ฟอสฟอรัส ไทราคลอไรด์	phosphorus tetrachloride	-	-	-	-	-	-
290	ฟอสฟอรัส ไทราคลอไรด์	phosphorus tetrachloride	-	-	-	-	-	-
291	ฟอสฟอรัส ไทราคลอไรด์	phosphorus tetrachloride	-	-	-	-	-	-
292	ฟอสฟอรัส ไทราคลอไรด์	phosphorus tetrachloride	-	-	-	-	-	-
293	ฟอสฟอรัส ไทราคลอไรด์	phosphorus tetrachloride	-	-	-	-	-	-
294	ฟอสฟอรัส ไทราคลอไรด์	phosphorus tetrachloride	-	-	-	-	-	-
295	ฟอสฟอรัส ไทราคลอไรด์	phosphorus tetrachloride	-	-	-	-	-	-
296	ฟอสฟอรัส ไทราคลอไรด์	phosphorus tetrachloride	-	-	-	-	-	-
297	ฟอสฟอรัส ไทราคลอไรด์	phosphorus tetrachloride	-	-	-	-	-	-
298	ฟอสฟอรัส ไทราคลอไรด์	phosphorus tetrachloride	-	-	-	-	-	-
299	ฟอสฟอรัส ไทราคลอไรด์	phosphorus tetrachloride	-	-	-	-	-	-
300	ฟอสฟอรัส ไทราคลอไรด์	phosphorus tetrachloride	-	-	-	-	-	-



ประกาศกระทรวงอุตสาหกรรม

เรื่อง กำหนดมาตรฐานควบคุมการระบายน้ำทิ้งจากโรงงาน

พ.ศ.๒๕๖๐

โดยที่เป็นการสมควรปรับปรุงการกำหนดมาตรฐานควบคุมการระบายน้ำทิ้งจากโรงงาน ประกอบกิจการโรงงาน เพื่อให้ได้มาตรฐานและวิธีการตรวจปล่อยน้ำทิ้งจากโรงงานให้เหมาะสมและเป็นไปตามมาตรฐานสากล รวมทั้งเป็นการควบคุมการระบายน้ำทิ้งจากโรงงาน อาทิเช่น ระบายน้ำทิ้ง ๑๔ แห่งอุตสาหกรรมฉบับที่ ๒ (พ.ศ.๒๕๓๕) ออกตามความในพระราชบัญญัติโรงงาน พ.ศ. ๒๕๑๕ ที่ระบุว่า "ห้ามระบายน้ำทิ้งออกจากโรงงาน เว้นแต่ได้ทำการอย่างใดอย่างหนึ่งหรือหลายอย่างจนเป็นที่ขึ้นมี ลักษณะเป็นไปตามที่รัฐมนตรีกำหนดโดยประกาศในราชกิจจานุเบกษา แต่ทั้งนี้ต้องไม่ใช้วิธีทำให้เจือจาง (dilution)" รัฐมนตรีว่าการกระทรวงอุตสาหกรรมจึงออกประกาศ ดังต่อไปนี้

ข้อ ๑ ประกาศนี้เรียกว่า "ประกาศกระทรวงอุตสาหกรรม เรื่อง กำหนดมาตรฐานควบคุมการระบายน้ำทิ้งจากโรงงาน พ.ศ.๒๕๖๐"

ข้อ ๒ ประกาศนี้ใช้บังคับตั้งแต่วันที่ ๗ มิถุนายน พ.ศ.๒๕๖๐ เป็นต้นไป
ข้อ ๓ ให้ยกเลิกประกาศกระทรวงอุตสาหกรรม ฉบับที่ ๒ (พ.ศ. ๒๕๓๕) ออกตามความในพระราชบัญญัติโรงงาน พ.ศ.๒๕๓๕ เรื่อง กำหนดควบคุมลักษณะของน้ำทิ้งที่ระบายออกจากโรงงาน ดังมีที่ ๑๔ มีฉลาก พ.ศ.๒๕๓๕

ข้อ ๔ ให้ประกาศนี้
"โรงงาน" หมายความว่า โรงงานจำพวกที่ ๑ จำพวกที่ ๒ จำพวกที่ ๓ ตามกฎหมายว่าด้วย

โรงงาน
"น้ำทิ้ง" หมายความว่า น้ำที่เกิดจากการประกอบกิจการโรงงาน น้ำจากการใช้ น้ำ
ของโรงงานหรือน้ำจากกิจกรรมอื่นในโรงงาน ที่จะระบายออกจากร่างงาน หรือขอประกอบการ

อุตสาหกรรม
ข้อ ๕ มาตรฐานน้ำทิ้ง ต้องมีคุณภาพดังต่อไปนี้
๕.๑ ความเป็นกรดและด่าง (pH) ตั้งแต่ ๕.๕ ถึง ๙.๐
๕.๒ อุณหภูมิ (Temperature) ไม่เกิน ๔๐ องศาเซลเซียส
๕.๓ สี (Color) ไม่เกิน ๕๐๐ ยูนิตเอมโม
๕.๔ ของแข็งละลายน้ำทั้งหมด (Total Dissolved Solids หรือ TDS) ไม่ค่าตั้ง
(๑) กรณีระบายลงแหล่งน้ำ ที่ต้องไม่เกิน ๓,๐๐๐ มิลลิกรัมต่อลิตร
(๒) กรณีระบายลงแหล่งน้ำที่มีค่าของแข็งละลายน้ำทั้งหมดเกินกว่า ๓,๐๐๐ มิลลิกรัมต่อลิตร ค่าของแข็งละลายน้ำทั้งหมดในน้ำทิ้งที่จะระบายได้ต้องมีค่าเกินกว่าค่าของแข็งละลายน้ำทั้งหมดที่อยู่ในแหล่งน้ำไม่เกิน ๕,๐๐๐ มิลลิกรัมต่อลิตร
๕.๕ ของแข็งแขวนลอยทั้งหมด (Total Suspended Solids) ไม่เกิน ๕๐ มิลลิกรัม

ต่อลิตร
๕.๖ บีโอดี (Biochemical Oxygen Demand) ไม่เกิน ๒๐ มิลลิกรัมต่อลิตร
๕.๗ ซีโอดี (Chemical Oxygen Demand) ไม่เกิน ๑๒๐ มิลลิกรัมต่อลิตร
๕.๘ ซัลไฟด์ (Sulfide) ไม่เกิน ๑ มิลลิกรัมต่อลิตร

/๕.๕ ไทยาบันต์...

๕.๙ ไซยาไนต์ (Cyanides CN) ไม่เกิน ๐.๒ มิลลิกรัมต่อลิตร
๕.๑๐ น้ำมันและไขมัน (Oil and Grease) ไม่เกิน ๕ มิลลิกรัมต่อลิตร
๕.๑๑ ฟอร์มัลดีไฮด์ (Formaldehyde) ไม่เกิน ๑ มิลลิกรัมต่อลิตร
๕.๑๒ สารประกอบฟีนอล (Phenols) ไม่เกิน ๑ มิลลิกรัมต่อลิตร
๕.๑๓ คลอรีนอิสระ (Free Chlorine) ไม่เกิน ๑ มิลลิกรัมต่อลิตร
๕.๑๔ สารฆ่าศัตรูพืชและสัตว์ (Pesticide) ต้องบรรจุไม่พบ
๕.๑๕ ซีเลเนียม (Total Selenia Nitrogen) ไม่เกิน ๑๐๐ มิลลิกรัมต่อลิตร
๕.๑๖ ไนโตรเจนิก มีค่าตั้งมี

(๑) สังกะสี (Zn) ไม่เกิน ๕.๐ มิลลิกรัมต่อลิตร
(๒) โคบอลต์จากเจลาติน (Hexavalent Chromium) ไม่เกิน ๐.๒๕

มิลลิกรัมต่อลิตร
โครเมียมไตรวาเลนต์ (Trivalent Chromium) ไม่เกิน ๐.๘๕ มิลลิกรัม

ต่อลิตร
(๔) สารหนู (As) ไม่เกิน ๐.๒๕ มิลลิกรัมต่อลิตร
(๕) ทองแดง (Cu) ไม่เกิน ๒.๐ มิลลิกรัมต่อลิตร
(๖) ปรอท (Hg) ไม่เกิน ๐.๐๐๕ มิลลิกรัมต่อลิตร
(๗) แคดเมียม (Cd) ไม่เกิน ๐.๐๓ มิลลิกรัมต่อลิตร
(๘) เบริลเลียม (Be) ไม่เกิน ๑.๐ มิลลิกรัมต่อลิตร
(๙) ซีลีเนียม (Se) ไม่เกิน ๐.๐๒ มิลลิกรัมต่อลิตร
(๑๐) ตะกั่ว (Pb) ไม่เกิน ๐.๒ มิลลิกรัมต่อลิตร
(๑๑) นิกเกิล (Ni) ไม่เกิน ๑.๐ มิลลิกรัมต่อลิตร
(๑๒) แมงกานีส (Mn) ไม่เกิน ๕.๐ มิลลิกรัมต่อลิตร

ข้อ ๖ การตรวจปล่อยน้ำทิ้งจากโรงงาน ตามข้อ ๕ ให้ใช้วิธีดังต่อไปนี้
๖.๑ ความเป็นกรดและด่าง ให้ใช้เครื่องวัดความเป็นกรดและด่างของน้ำ

(pH Meter) ที่มีความละเอียดไม่ต่ำกว่า ๐.๑ หน่วย
๖.๒ อุณหภูมิ ให้ใช้เครื่องมือวัดอุณหภูมิที่จดทะเบียนทำการเป็นตัวอย่าง
๖.๓ สี ให้ใช้วิธีดีเอ็มเอ (ADM Method)

๖.๔ ของแข็งละลายน้ำทั้งหมด ให้ใช้วิธีกรองผ่านเยื่อกรองขนาดตากรอง
๖.๕ ของแข็งแขวนลอยทั้งหมด ให้ใช้วิธีกรองผ่านกระดาษกรองใยแก้ว (Glass Fiber

Filter) และอบแห้งที่อุณหภูมิ ๑๐๕ องศาเซลเซียส เป็นเวลาอย่างน้อย ๑ ชั่วโมง
๖.๖ บีโอดี ให้ใช้วิธีป้อนอย่างช้าๆ ที่อุณหภูมิ ๒๐ องศาเซลเซียส เป็นเวลา ๕ วัน

๖.๗ ซีโอดี ให้ใช้วิธีป้อนอย่างช้าๆ ที่อุณหภูมิ ๒๐ องศาเซลเซียส เป็นเวลา ๕ วัน
๖.๘ ซัลไฟด์ ให้ใช้วิธีป้อนอย่างช้าๆ ที่อุณหภูมิ ๒๐ องศาเซลเซียส เป็นเวลา ๕ วัน

๖.๙ ซีโอดี ให้ใช้วิธีป้อนอย่างช้าๆ ที่อุณหภูมิ ๒๐ องศาเซลเซียส เป็นเวลา ๕ วัน
๖.๑๐ ซีโอดี ให้ใช้วิธีป้อนอย่างช้าๆ ที่อุณหภูมิ ๒๐ องศาเซลเซียส เป็นเวลา ๕ วัน

๖.๑๑ ซีโอดี ให้ใช้วิธีป้อนอย่างช้าๆ ที่อุณหภูมิ ๒๐ องศาเซลเซียส เป็นเวลา ๕ วัน
๖.๑๒ ซีโอดี ให้ใช้วิธีป้อนอย่างช้าๆ ที่อุณหภูมิ ๒๐ องศาเซลเซียส เป็นเวลา ๕ วัน

๖.๑๓ ซีโอดี ให้ใช้วิธีป้อนอย่างช้าๆ ที่อุณหภูมิ ๒๐ องศาเซลเซียส เป็นเวลา ๕ วัน
๖.๑๔ ซีโอดี ให้ใช้วิธีป้อนอย่างช้าๆ ที่อุณหภูมิ ๒๐ องศาเซลเซียส เป็นเวลา ๕ วัน

๖.๑๕ ซีโอดี ให้ใช้วิธีป้อนอย่างช้าๆ ที่อุณหภูมิ ๒๐ องศาเซลเซียส เป็นเวลา ๕ วัน
๖.๑๖ ซีโอดี ให้ใช้วิธีป้อนอย่างช้าๆ ที่อุณหภูมิ ๒๐ องศาเซลเซียส เป็นเวลา ๕ วัน

๖.๑๗ ซีโอดี ให้ใช้วิธีป้อนอย่างช้าๆ ที่อุณหภูมิ ๒๐ องศาเซลเซียส เป็นเวลา ๕ วัน
๖.๑๘ ซีโอดี ให้ใช้วิธีป้อนอย่างช้าๆ ที่อุณหภูมิ ๒๐ องศาเซลเซียส เป็นเวลา ๕ วัน

๖.๑๙ ซีโอดี ให้ใช้วิธีป้อนอย่างช้าๆ ที่อุณหภูมิ ๒๐ องศาเซลเซียส เป็นเวลา ๕ วัน
๖.๒๐ ซีโอดี ให้ใช้วิธีป้อนอย่างช้าๆ ที่อุณหภูมิ ๒๐ องศาเซลเซียส เป็นเวลา ๕ วัน

๖.๒๑ ซีโอดี ให้ใช้วิธีป้อนอย่างช้าๆ ที่อุณหภูมิ ๒๐ องศาเซลเซียส เป็นเวลา ๕ วัน
๖.๒๒ ซีโอดี ให้ใช้วิธีป้อนอย่างช้าๆ ที่อุณหภูมิ ๒๐ องศาเซลเซียส เป็นเวลา ๕ วัน

๖.๒๓ ซีโอดี ให้ใช้วิธีป้อนอย่างช้าๆ ที่อุณหภูมิ ๒๐ องศาเซลเซียส เป็นเวลา ๕ วัน
๖.๒๔ ซีโอดี ให้ใช้วิธีป้อนอย่างช้าๆ ที่อุณหภูมิ ๒๐ องศาเซลเซียส เป็นเวลา ๕ วัน

๖.๒๕ ซีโอดี ให้ใช้วิธีป้อนอย่างช้าๆ ที่อุณหภูมิ ๒๐ องศาเซลเซียส เป็นเวลา ๕ วัน
๖.๒๖ ซีโอดี ให้ใช้วิธีป้อนอย่างช้าๆ ที่อุณหภูมิ ๒๐ องศาเซลเซียส เป็นเวลา ๕ วัน

- ๖.๕. ร้อยโปรเซส ไม่ใช้การกลั่น (Distillation) และตรวจวัดด้วยวิธีเทียบสี (Colorimetric Method) หรือวิธี Flow Injection Analysis
- ๖.๑๐. น้ำดื่มและไขมัน ไม่ใช้วิธีสกัดด้วยเทคนิค Liquid – Liquid Extraction หรือ Soxhlet Extraction ด้วยตัวทำละลายแล้วแยกน้ำมันจากน้ำมันและไขมัน
- ๖.๑๑. ปริมาณฟอสฟอรัส ไม่ใช้วิธีเทียบสี (Colorimetric Method)
- ๖.๑๒. สารประกอบฟอสเฟต ไม่ใช้การกลั่น (Distillation) และตรวจวัดด้วยวิธีเทียบสี (Colorimetric Method)
- ๖.๑๓. คลอรีนอิสระ ไม่ใช้วิธีไตเตรท (Titrimetric Method) หรือวิธีเทียบสี (Colorimetric Method)
- ๖.๑๔. สารฆ่าเชื้อพิษและสัตว์ ไม่ใช้วิธีไทโครกราฟี (Titro-Photometry)
- ๖.๑๕. สารฆ่าเชื้อพิษและสัตว์ ไม่ใช้วิธีไทโครกราฟี (Titro-Photometry)
- ๖.๑๖. โลหะหนัก

ใช้วิธีย่อยสลายด้วยกรด (Acid digestion) และวัดหาปริมาณไนโตรเจนด้วยวิธีอะตอมมิคแบบอินดิวทีฟ (Atomic Absorption Spectrometry : AAS) หรือวิธีอินดิวทีฟที่สเปกโตรเมทรี (Inductively Coupled Plasma)

(๒) ไนโตรเจน

ก) ไนโตรเจนทั้งหมด ไม่ใช้วิธีย่อยสลายด้วยตัวกรด

(Acid digestion) และวัดหาปริมาณไนโตรเจนด้วยวิธีอะตอมมิคแบบอินดิวทีฟที่สเปกโตรเมทรี (Atomic Absorption Spectrometry : AAS) หรือวิธีอินดิวทีฟที่สเปกโตรเมทรี (Inductively Coupled Plasma)

ข) ไนโตรเจนแอมโมเนีย ไม่ใช้วิธีเทียบสี (Colorimetric Method) หรือวิธีสแตนด์การ์ดด้วยวิธีอะตอมมิคแบบอินดิวทีฟที่สเปกโตรเมทรี (Atomic Absorption Spectrometry : AAS) หรือวิธีอินดิวทีฟที่สเปกโตรเมทรี (Inductively Coupled Plasma)

ค) ไนโตรเจนไตรวาเลนซ์ ไม่ใช้วิธีคำนวณจากค่าส่วนต่างของไนโตรเจนทั้งหมดกับไนโตรเจนแอมโมเนีย

(๒) สารหนูและซีลีเนียม ไม่ใช้วิธีอะตอมมิคแบบอินดิวทีฟที่สเปกโตรเมทรี (Atomic Absorption Spectrometry) ชนิดไดโครมโทกราฟี (Inductively Coupled Plasma Generation) หรือวิธีอินดิวทีฟที่สเปกโตรเมทรี (Atomic Absorption Spectrometry)

ข) ไนโตรเจนแอมโมเนีย ไม่ใช้วิธีเทียบสี (Colorimetric Method)

ค) ไนโตรเจนไตรวาเลนซ์ ไม่ใช้วิธีคำนวณจากค่าส่วนต่างของไนโตรเจนทั้งหมดกับไนโตรเจนแอมโมเนีย

(๒) สารหนูและซีลีเนียม ไม่ใช้วิธีอะตอมมิคแบบอินดิวทีฟที่สเปกโตรเมทรี (Atomic Absorption Spectrometry) ชนิดไดโครมโทกราฟี (Inductively Coupled Plasma Generation) หรือวิธีอินดิวทีฟที่สเปกโตรเมทรี (Atomic Absorption Spectrometry)

ข) ไนโตรเจนแอมโมเนีย ไม่ใช้วิธีเทียบสี (Colorimetric Method)

ค) ไนโตรเจนไตรวาเลนซ์ ไม่ใช้วิธีคำนวณจากค่าส่วนต่างของไนโตรเจนทั้งหมดกับไนโตรเจนแอมโมเนีย

Association และ Water Environment Federation ของประเทศสหรัฐอเมริกา กำหนด หรือตามที่กรมโรงงานอุตสาหกรรมกำหนด

ข้อ ๘. การเก็บตัวอย่างน้ำทิ้งเพื่อการตรวจสอบตามกฎหมาย ตามข้อ ๕ ให้เป็นดังต่อไปนี้
๘.๑ จุดเก็บตัวอย่าง ให้เก็บในจุดระบบที่ออกจากโรงงาน ไม่ว่าจะมีชุดเดียวหรือหลายชุดตาม หรือจุดที่สามารถให้เป็นตัวแทนของน้ำทิ้งที่ระบบบอกจากโรงงาน กรณีมีการระบายหลายจุดให้เก็บทุกจุด

๘.๒ วิธีการเก็บตัวอย่างน้ำทิ้ง ณ จุดเก็บตัวอย่างตาม ๘.๑ ให้เก็บแบบหัว

(Grab Sample)

ข้อ ๙. การกำหนดค่ามาตรฐานน้ำทิ้งให้แตกต่างไปจากข้อ ๕ สำหรับโรงงานในประเภทหรือชนิดใดเป็นการเฉพาะให้เป็นไปตามประกาศกรมโรงงานอุตสาหกรรม

ข้อ ๑๐. ให้ประกาศกรมโรงงานอุตสาหกรรม (พ.ศ. ๒๕๓๘) เรื่อง กำหนดคุณสมบัติและน้ำทิ้งที่ระบบบอกจากโรงงานให้มีค่าแตกต่างจากที่กำหนดไว้ในประกาศกระทรวงอุตสาหกรรม ฉบับที่ ๒ (พ.ศ. ๒๕๓๘) เรื่อง กำหนดคุณสมบัติและน้ำทิ้งที่ระบบบอกจากโรงงาน ฉบับที่ ๑๘ กุมภาพันธ์ พ.ศ. ๒๕๔๐ ยังคงบังคับใช้ต่อไปจนกว่าจะมีการยกเลิก

ประกาศ ณ วันที่ ๒๐ พฤษภาคม พ.ศ. ๒๕๖๐

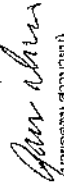

นายอุดม สาขานนท์

รัฐมนตรีว่าการกระทรวงอุตสาหกรรม

ประกาศกระทรวงทรัพยากรธรรมชาติและสิ่งแวดล้อม

เรื่อง กำหนดมาตรฐานควบคุมการระบบน้ำทิ้ง

จากเอกสารมางประเภทและบางขนาด

โดยที่ได้มีการปฏิรูประบบราชการโดยให้มีการจัดตั้งกระทรวงทรัพยากรธรรมชาติและสิ่งแวดล้อมขึ้นมา และให้โอนภารกิจของกระทรวงวิทยาศาสตร์ เทคโนโลยีและสิ่งแวดล้อม ในส่วนที่เกี่ยวข้องกับพระราชบัญญัติส่งเสริมและรักษาคุณภาพสิ่งแวดล้อมแห่งชาติ พ.ศ. ๒๕๓๕ ไปเป็นของกระทรวงทรัพยากรธรรมชาติและสิ่งแวดล้อม ประกอบกันเป็นกรมควบคุมมลพิษและกรมการควบคุมมลพิษ มีเป็นผู้พิจารณาเห็นชอบกับวิธีการตรวจหาค่ามาตรฐานการระบบน้ำทิ้ง นอกเหนือจากวิธีการที่กำหนดไว้ในแผนการควบคุมมลพิษ จึงขอตราแก้ไขปรับปรุงประกาศกระทรวงวิทยาศาสตร์ เทคโนโลยีและสิ่งแวดล้อม เรื่อง กำหนดมาตรฐานควบคุมการระบบน้ำทิ้งลงเอกสารมางประเภทและบางขนาด

อาศัยอำนาจตามความในมาตรา ๕๕ แห่งพระราชบัญญัติส่งเสริมและรักษาคุณภาพสิ่งแวดล้อมแห่งชาติ พ.ศ. ๒๕๓๕ แก้ไขโดยมาตรา ๑๑๔ แห่งพระราชบัญญัติให้สัตยาบันสัตยาบันการโอนอำนาจหน้าที่ของส่วนราชการ ให้เป็นไปตามพระราชบัญญัติปรับปรุงกระทรวง ทบวง กรม พ.ศ. ๒๕๔๕ พ.ศ. ๒๕๔๕ อันเป็นพระราชบัญญัติที่มีบทบัญญัติบางประการเกี่ยวกับการจำกัดสิทธิและเสรีภาพของบุคคล ซึ่งมาตรา ๒๙ ประกอบกับมาตรา ๓๕ มาตรา ๔๗ มาตรา ๕๐ และมาตรา ๕๑ ของรัฐธรรมนูญแห่งราชอาณาจักรไทยบัญญัติให้กระทำได้ โดยอาศัยอำนาจตามบทบัญญัติแห่งกฎหมาย รัฐมนตรีว่าการกระทรวงทรัพยากรธรรมชาติและสิ่งแวดล้อม โดยคำแนะนำของคณะกรรมการควบคุมมลพิษ และโดยความเห็นชอบของคณะกรรมการสิ่งแวดล้อมแห่งชาติ จึงออกประกาศไว้ ดังต่อไปนี้

ข้อ ๑ ให้ยกเลิกประกาศกระทรวงวิทยาศาสตร์ เทคโนโลยีและสิ่งแวดล้อม เรื่อง กำหนดมาตรฐานควบคุมการระบบน้ำทิ้งจากกระทรวงบางประเภทและบางขนาด ลงวันที่ ๑๐ มกราคม พ.ศ. ๒๕๓๗

ข้อ ๒ ในประกาศนี้

“อาคาร” หมายความว่า อาคารที่ก่อสร้างขึ้น ไม่ว่าจะมีลักษณะเป็นอาคารหลังเดียว หรือเป็นกลุ่มของอาคารซึ่งตั้งอยู่ภายในพื้นที่ซึ่งเป็นที่ตั้งเป็นบริเวณเดียวกัน และไม่ว่าจะมีอาคารขนาดเท่าใด หรือมีลักษณะที่เชื่อมติดต่อกันระหว่างอาคารหรือไม่ก็ตาม ซึ่งได้แก่

- (๑) อาคารชุด ตามกฎหมายว่าด้วยอาคารชุด
- (๒) โรงแรม ตามกฎหมายว่าด้วยโรงแรม

- (๓) หอพัก ตามกฎหมายว่าด้วยหอพัก
 - (๔) สถานบริการประเภทสถานอาบน้ำ เวชหรือย้อมตัว ซึ่งมีผู้ใช้บริการแก่ผู้ค้า ตามกฎหมายว่าด้วยสถานบริการ
 - (๕) โรงพยาบาลของทางราชการหรือสถานพยาบาล ตามกฎหมายว่าด้วยสถานพยาบาล
 - (๖) อาคารโรงเรียนเอกชน ตามกฎหมายว่าด้วยโรงเรียนเอกชน โรงเรียนของทางราชการ อาคารสถาบันอุดมศึกษาของเอกชน ตามกฎหมายว่าด้วยสถาบันอุดมศึกษาของเอกชนและสถาบันอุดมศึกษาของทางราชการ
 - (๗) อาคารที่ทำการของทางราชการ รัฐวิสาหกิจ หรือองค์การระหว่างประเทศและของเอกชน
 - (๘) อาคารของศูนย์การค้าหรือห้างสรรพสินค้า
 - (๙) ตลาด ตามกฎหมายว่าด้วยการค้าปลีก เช่น ไปรษณีย์ ห้างสรรพสินค้า
- หรือกิจการหนึ่ง

(๑๐) กิจการหรือร้านอาหาร

“น้ำทิ้ง” หมายความว่า น้ำเสียที่ผ่านระบบบำบัดน้ำเสียแล้วจนเป็นไปตามมาตรฐานควบคุมการระบบน้ำทิ้งตามที่กำหนดไว้ในประกาศนี้

ข้อ ๓ ให้แบ่งประเภทของอาคารตามข้อ ๒ ออกเป็น ๕ ประเภท คือ

- (๑) อาคารประเภท ก.
- (๒) อาคารประเภท ข.
- (๓) อาคารประเภท ค.
- (๔) อาคารประเภท ง.
- (๕) อาคารประเภท จ.

ข้อ ๔ อาคารประเภท ก. หมายถึง

(๑) อาคารที่ขึ้นจำนวนหรือสำหรับใช้เพื่ออยู่อาศัยของอาคาร หรือกลุ่มของอาคารตั้งแต่ ๕๐๐ ห้องขึ้นไป

(๒) โรงแรมที่มีจำนวนห้องพักซึ่งมีพื้นที่หนึ่งแห่งพักค้างคืนทุกชั้นของอาคาร หรือกลุ่มของอาคารตั้งแต่ ๒๐๐ ห้องขึ้นไป

(๓) โรงพยาบาลของทางราชการ รัฐวิสาหกิจหรือสถานพยาบาล ตามกฎหมายว่าด้วยสถานพยาบาล

ที่มีเตียงสำหรับผู้ป่วยใช้ทั้งคืนรวมกันทุกชั้นของอาคารหรือกลุ่มของอาคารตั้งแต่ ๓๐ เตียงขึ้นไป

- (๔) อาคารโรงเรียนเอกชน โรงเรียนของทางราชการ สถาบันอุดมศึกษาของเอกชน หรือสถาบันอุดมศึกษาของทางราชการที่มีพื้นที่ใช้สอยรวมกับพื้นที่ของทางราชการหรือพื้นที่ของทางวัด ๒๕,๐๐๐ ตารางเมตรขึ้นไป

(๕) อาคารพิพิธภัณฑสถานแห่งชาติ หอศิลปวัฒนธรรมแห่งประเทศ หรือของเอกชน

(๖) อธิการของศูนย์การศึกษานานาชาติที่พัฒนาที่ใช้สอยร่วมกับทุกชั้นของอาคารหรือ
กลุ่มของอาคารตั้งแต่ ๒๕,๐๐๐ ตารางเมตรขึ้นไป

(๓) คลาดที่พึ่งพิง^๖ที่ใช้สอยร่วมกับทุ่น^๗แดงอาจาร^๘หรือทุ่นของอาจาร^๙ตั้งแต่ ๒,๕๐๐ ตารางเมตรขึ้นไป

(๘) กิตติาคารหรือร้านอาหารที่มีพื้นที่ให้บริการรวมกับจุดขึ้นของยานพาหนะหรือกลุ่มของอาคาร ตั้งแต่ ๒,๕๐๐ ตารางเมตรขึ้นไป

ข้อ ๕ มาตรการประเภท ข. หมายความว่า การดังต่อไปนี้

(๑) อาพาชชุดที่มึนกับมเหสีแห่งบ้านไร่เพื่อเอาตัวรวบกันทุกชั้นของอาคาร หรือกลุ่มของอาคาร

(๒) โรงพยาบาลที่จำเป็นต้องดำเนินการนี้เพื่อให้บริการแก่กลุ่มของอาคาร หรือกลุ่มของอาคาร ตั้งแต่ ๓๐ ห้อง แต่มีไม่ถึง ๑๐๐ ห้อง

(๓) หอพักที่มีจำนวนห้องสำหรับใช้เป็นที่อยู่พักรับเลี้ยงของอาคาร หรือกลุ่มอาคาร ตั้งแต่ ๒๕๐ ห้องขึ้นไป

(๔) สถาบันวิจัยที่มิได้ให้สิทธิประโยชน์ของอากร หรือกลุ่มของอากรตั้งแต่ ๕,๐๐๐ ตารางเมตรขึ้นไป

(๕) โรงพยาบาลของการสาธารณสุข รัฐสภาทั้ง หรือสภาแห่งชาติ ตามอนุสัญญาว่าด้วยสถานะพยาบาล
ที่มีเสียงสำหรับผู้ปฏิบัติกำลังร่วมกับทุกชั้นของการหรือกลุ่มของการตั้งแต่ ๑๐ เสียง แต่ไม่ถึง
๓๐ เสียง

(๖) ยทหารโรงเรียนเอกชน โรงเรียนของทางราชการ สถาบันอุดมศึกษาของเอกชน หรือสถาบันอุดมศึกษาของทางราชการที่มีพื้นที่ใช้สอยร่วมกับพื้นที่ของอาคารหรือกลุ่มของอาคารตั้งแต่ ๕,๐๐๐ ตารางเมตร แต่ไม่ถึง ๒๕,๐๐๐ ตารางเมตร

(๒) อาคารที่ทำการของทางราชการ รัฐวิสาหกิจ องค์การระหว่างประเทศ หรือของเอกชน
 ที่มีพื้นที่ให้ใช้สอยรวมกันทุกชั้นของอาคารหรือกลุ่มของอาคารตั้งแต่ ๓๐,๐๐๐ ตารางเมตร แต่ไม่ถึง
 ๕๕,๐๐๐ ตารางเมตร

(๘) การของสูงในการดำรงชีพอย่างสุจริตมีลักษณะที่เห็นทั่วไปที่ยอมรับกันทั้งในวงวิชาการหรือ

(๕) คณะที่มิพึงใช้สยปรมาภิไธยของเจ้าพระยาทุกชั้นของเจ้าพระยาทุกชั้น (๕)๐๐ ตารางเมตร

(๓๐) กัดตำดาหรือรำนอาหารที่มีพิษนี้^๓ ทำให้บริการรบกัณทุภักษของอาคาร^๔หรือกลุ่มของอาคาร^๕

ผู้ช่วยศาสตราจารย์ ดร. อดิศักดิ์ อดิศักดิ์

(๑) อาคารชุดที่มีจำนวนห้องสำหรับใช้เป็นที่อยู่อาศัยรวมกันทุกชั้นของอาคาร หรือกลุ่มของอาคาร

ไม่ถึง ๑๐๐ ห้องนอน

(๒) โรงพยาบาลจำนวนหนึ่งสำหรับใช้เป็นห้องพักรวมกันทุกชั้นของอาคาร หรือกลุ่มของอาคาร

(๓) หอรักรัถมีจำนวนห้องสำหรับใช้เป็นที่พักอยู่ร่วมกันทุกชั้นของอาคาร หรือกลุ่มของอาคาร

ตั้งแต่วันที่ ๑๐ สิงหาคม ๒๕๖๐ ถึงวันที่ ๑๐ ตุลาคม ๒๕๖๐ นี้เอง.

(๕) สถานบริการที่มีพื้นที่ให้บริการรวมกันทุกชั้นของอาคาร หรือกลุ่มของอาคารแห่ง ๑,๐๐๐ ตารางเมตร แต่ไม่ถึง ๕,๐๐๐ ตารางเมตร

(๕) ๕) ข้าราชการที่ทำการของทางราชการ รัฐวิสาหกิจ องค์การระหว่างประเทศ หรือของเอกชน

ตารางเมตร

(๖) คลอดที่พื้นที่ใช้สอยรวมกันทุกชั้นของอาคารหรือหมู่ของอาคารตั้งแต่ ๑,๐๐๐ ตารางเมตร แต่ไม่ถึง ๑,๕๐๐ ตารางเมตร

(๗) ภัตตาคารหรือร้านอาหารที่มีพื้นที่ให้บริการรวมกับพื้นที่ของอาคาร หรือกลุ่มของอาคาร

ข้อ ๗๖ ข้อการประเภท จ. พรมายความถึง ยาศารจ้งดอไปมี

(๑) กระทรวงพาณิชย์และได้มีให้กระทรวงพาณิชย์จัดทำร่างกฎหมายแล้วแต่หา
น้ำหนักรวมของน้ำดื่มและน้ำเย็น

(๒) การตรวจสอบค่าที่คิดเงินในกรณีที่ใช้วิธีใช้วิธีการจดราคา (Kjeldahl)
ข้อ ๓๕ การคิดคำนวณเงินที่ใช้โดย จำนวนอาหารและจำนวนห้องของอาคาร หรืออุปกรณ์ของอาคาร
ให้เป็นไปตามวิธีการที่คณะกรรมการการควบคุมผลิตภัณฑ์กำหนด โดยประกาศในราชกิจจานุเบกษา

ข้อ ๑๖ วิธีการเกี่ยวกับตัวอย่างน้ำ ความถี่ และระยะเวลาในการเก็บตัวอย่างน้ำ ให้เป็นไปตามที่
คณะกรรมการควบคุมผลิตภัณฑ์กำหนด ได้ประกาศในราชกิจจานุเบกษา

ข้อ ๓๑ ประกาศนี้ให้ใช้บังคับตั้งแต่วันถัดจากวันประกาศในราชกิจจานุเบกษาเป็นต้นไป

ประกาศ ณ วันที่ ๑ พฤศจิกายน พ.ศ. ๒๕๕๘
องยุทธ์ ติปะไพรัช
รัฐมนตรีว่าการกระทรวงทรัพยากรธรรมชาติและสิ่งแวดล้อม



ประกาศคณะกรรมการสิ่งแวดล้อมแห่งชาติ

ฉบับที่ ๘ (พ.ศ. ๒๕๓๗)

ออกตามความในพระราชบัญญัติส่งเสริมและรักษาคุณภาพสิ่งแวดล้อมแห่งชาติ

พ.ศ. ๒๕๓๕

เรื่อง กำหนดมาตรฐานคุณภาพน้ำในแหล่งน้ำผิวดิน

อาศัยอำนาจตามความในมาตรา ๓๒ (๑) แห่งพระราชบัญญัติส่งเสริมและรักษาคุณภาพสิ่งแวดล้อมแห่งชาติ พ.ศ. ๒๕๓๕ คณะกรรมการสิ่งแวดล้อมแห่งชาติประกาศกำหนดมาตรฐานคุณภาพน้ำในแหล่งน้ำผิวดิน ไว้ดังต่อไปนี้

หมวด ๑

บททั่วไป

ข้อ ๑ ในประกาศนี้

"แหล่งน้ำผิวดิน" หมายความว่า ถ้าคลอง หนอง บึง ทะเลสาบ อ่างเก็บน้ำ และแหล่งน้ำสาธารณะอื่นๆ ที่อยู่ภายในสิ้นแผ่นดิน ซึ่งหมายความรวมถึงแหล่งน้ำสาธารณะที่อยู่ภายในสิ้นแผ่นดินแบบเกาะด้วย แต่ไม่รวมถึงน้ำบาดาล และในกรณีนี้แหล่งน้ำนั้นอยู่ติดกับทะเลให้หมายความถึงแหล่งน้ำที่อยู่ภายในปากแม่น้ำหรือปากทะเลสาบ

ปากแม่น้ำและปากทะเลสาบให้ถือแนวเขตตามหลักเกณฑ์กำหนด

หมวด ๒

ประเภทและมาตรฐานคุณภาพน้ำในแหล่งน้ำผิวดิน

ข้อ ๒ ให้แบ่งแหล่งน้ำผิวดินออกเป็น ๕ ประเภทคือ แหล่งน้ำประเภทที่ ๑ แหล่งน้ำประเภทที่ ๒ แหล่งน้ำประเภทที่ ๓ แหล่งน้ำประเภทที่ ๔ และแหล่งน้ำประเภทที่ ๕

(๑) แหล่งน้ำประเภทที่ ๑ ได้แก่ แหล่งน้ำที่คุณภาพน้ำมีสภาพตามธรรมชาติโดยปราศจากน้ำทิ้งจากกิจกรรมทุกประเภทและสามารถเป็นประโยชน์เพื่อ

(ก) การอุปโภคและบริโภค โดยต้องผ่านการฆ่าเชื้อโรคตามปกติก่อน

(ข) การขยายพันธุ์ตามธรรมชาติของสิ่งมีชีวิตระดับพื้นฐาน

(ค) การอนุรักษ์ระบบนิเวศของแหล่งน้ำ

(๒) แหล่งน้ำประเภทที่ ๒ ได้แก่ แหล่งน้ำที่ได้รับน้ำทิ้งจากกิจกรรมบางประเภทและสามารถเป็นประโยชน์เพื่อ

(ก) การอุปโภคและบริโภค โดยต้องผ่านการฆ่าเชื้อโรคตามปกติ และผ่านกระบวนการปรับปรุงคุณภาพน้ำทั่วไปก่อน

(ข) การอนุรักษ์สัตว์น้ำ

(ค) การประมง

(ง) การว่ายน้ำและกีฬาทางน้ำ

(๓) แหล่งน้ำประเภทที่ ๓ ได้แก่ แหล่งน้ำที่ได้รับน้ำทิ้งจากกิจกรรมบางประเภทและสามารถเป็นประโยชน์เพื่อ

(ก) การอุปโภคและบริโภค โดยต้องผ่านการฆ่าเชื้อโรคตามปกติ และผ่านกระบวนการปรับปรุงคุณภาพน้ำทั่วไปก่อน

(ข) การเกษตร

(๔) แหล่งน้ำประเภทที่ ๔ ได้แก่ แหล่งน้ำที่ได้รับน้ำทิ้งจากกิจกรรมบางประเภทและสามารถเป็นประโยชน์เพื่อ

(ก) การอุปโภคและบริโภค โดยต้องผ่านการฆ่าเชื้อโรคตามปกติ และผ่านกระบวนการปรับปรุงคุณภาพน้ำเป็นขั้นต้นก่อน

(ข) การอุตสาหกรรม

(๕) แหล่งน้ำประเภทที่ ๕ ได้แก่ แหล่งน้ำที่ได้รับน้ำซึ่งจากกิจกรรมทาง
ประมง และสามารถเป็นประ โยชน์เพื่อการคมนาคม

ข้อ ๓ คุณภาพน้ำในแหล่งน้ำประเภทที่ ๑ ต้องมีสภาพตามธรรมชาติ และสามารถ
ใช้ประโยชน์ได้ตามข้อ ๒ (๑)

ข้อ ๔ คุณภาพน้ำในแหล่งน้ำประเภทที่ ๒ ต้องมีมาตรฐานดังต่อไปนี้

(๑) ไม่มีวัตถุหรือสิ่งของที่เกิดจากการกระทำของมนุษย์ซึ่งจะทำให้ สึกกิน
และรสชาติของน้ำเปลี่ยนไปตามธรรมชาติ

(๒) อุณหภูมิ (Temperature) ไม่สูงกว่าอุณหภูมิตามธรรมชาติเกิน ๓
องศาเซลเซียส

(๓) ความเป็นกรดและด่าง (pH) มีค่าระหว่าง ๕.๐-๘.๐

(๔) ออกซิเจนละลาย (DO) มีค่าไม่น้อยกว่า ๖.๐ มิลลิกรัมต่อลิตร

(๕) บีโอดี (BOD) มีค่าไม่เกินกว่า ๑.๕ มิลลิกรัมต่อลิตร

(๖) แบคทีเรียกลุ่มโคลิฟอร์มทั้งหมด (Total Coliform Bacteria) มีค่าไม่
เกินกว่า ๕,๐๐๐ เอ็ม.พี.เอ็น. ต่อ ๑๐๐ มิลลิตร

(๗) แบคทีเรียกลุ่มฟีคอลโคลิฟอร์ม (Fecal Coliform Bacteria) มีค่าไม่
เกินกว่า ๑,๐๐๐ เอ็ม.พี.เอ็น. ต่อ ๑๐๐ มิลลิตร

(๘) ไนเตรต (NO₃) ในหน่วยไนโตรเจน มีค่าไม่เกินกว่า ๕.๐ มิลลิกรัม
ต่อลิตร

(๙) แอมโมเนีย (NH₃) ในหน่วยไนโตรเจน มีค่าไม่เกินกว่า ๐.๕ มิลลิกรัม
ต่อลิตร

(๑๐) ฟีนอล (Phenols) มีค่าไม่เกินกว่า ๐.๐๐๕ มิลลิกรัมต่อลิตร

(๑๑) ทองแดง (Cu) มีค่าไม่เกินกว่า ๐.๑ มิลลิกรัมต่อลิตร

(๑๒) นิกเกิล (Ni) มีค่าไม่เกินกว่า ๐.๑ มิลลิกรัมต่อลิตร

(๑๓) แมงกานีส (Mn) มีค่าไม่เกินกว่า ๑.๐ มิลลิกรัมต่อลิตร

(๑๔) สังกะสี (Zn) มีค่าไม่เกินกว่า ๑.๐ มิลลิกรัมต่อลิตร

(๑๕) แคดเมียม (Cd) ในน้ำที่มีความกระด้างในรูปของ CaCO₃ ไม่เกินกว่า
๑๐๐ มิลลิกรัมต่อลิตร มีค่าไม่เกินกว่า ๐.๐๐๕ มิลลิกรัมต่อลิตร และในน้ำที่มีความกระด้าง
ในรูปของ CaCO₃ เกินกว่า ๑๐๐ มิลลิกรัมต่อลิตร มีค่าไม่เกินกว่า ๐.๐๕ มิลลิกรัมต่อลิตร

(๑๖) โครเมียมชนิดเฮกซะวาเลนต์ (Cr Hexavalent) มีค่าไม่เกินกว่า ๐.๐๕
มิลลิกรัมต่อลิตร

(๑๗) ตะกั่ว (Pb) มีค่าไม่เกิน ๐.๐๕ มิลลิกรัมต่อลิตร

(๑๘)ปรอททั้งหมด (Total Hg) มีค่าไม่เกินกว่า ๐.๐๐๒ มิลลิกรัมต่อลิตร

(๑๙) สารหนู (As) มีค่าไม่เกินกว่า ๐.๐๑ มิลลิกรัมต่อลิตร

(๒๐) ไซยาไนด์ (Cyanide) มีค่าไม่เกินกว่า ๐.๐๐๕ มิลลิกรัมต่อลิตร

(๒๑) กัมมันตภาพรังสี (Radioactivity) มีค่ารังสีแอลฟา (Alpha) ไม่เกินกว่า
๐.๑ เบคเคอเรลต่อลิตร และรังสีเบตา (Beta) ไม่เกินกว่า ๑.๐ เบคเคอเรลต่อลิตร

(๒๒) สารกำจัดวัชพืชและศัตรูพืชที่มีคลอรีนทั้งหมด (Total Organochlorine
Pesticides) มีค่าไม่เกินกว่า ๐.๐๕ มิลลิกรัมต่อลิตร

(๒๓) ดีดีที (DDT) มีค่าไม่เกินกว่า ๑.๐ ไมโครกรัมต่อลิตร

(๒๔) อีเอชซีเอ็นดีแอลฟา (Aldhla-BHC) มีค่าไม่เกินกว่า ๐.๐๒

ไมโครกรัมต่อลิตร

(๒๕) ดีลตริน (Dieldrin) มีค่าไม่เกินกว่า ๐.๑ ไมโครกรัมต่อลิตร

(๒๖) อัลดริน (Aldrin) มีค่าไม่เกินกว่า ๐.๑ ไมโครกรัมต่อลิตร

(๒๗) เฮปตาคลออร์ (Heptachlor) และเฮปตาคลอริอีปอกไซด์
(Heptachlor epoxide) มีค่าไม่เกินกว่า ๐.๒ ไมโครกรัมต่อลิตร

(๒๘) เอนดริน (Endrin) ไม่สามารถตรวจพบได้จนวิธีการตรวจสอบที่กำหนด
ข้อ ๕ คุณภาพน้ำในแหล่งน้ำประเภทที่ ๓ ต้องมีมาตรฐานตาม ข้อ ๔ เว้นแต่

(๑) ออกซิเจนละลาย มีค่าไม่น้อยกว่า ๔.๐ มิลลิกรัมต่อลิตร

(๒) บีโอดี มีค่าไม่เกินกว่า ๒.๐ มิลลิกรัมต่อลิตร

(๓) แบคทีเรียกลุ่มโคลิฟอร์มทั้งหมด มีค่าไม่เกินกว่า ๒๐,๐๐๐ เอ็ม.พี.เอ็น.

ต่อ ๑๐๐ มิลลิตร

(๔) แบคทีเรียกลุ่มฟีคอลโคลิฟอร์ม มีค่าไม่เกินกว่า ๔,๐๐๐ เอ็ม.พี.เอ็น.

ต่อ ๑๐๐ มิลลิตร

ข้อ ๖ คุณภาพน้ำในแหล่งน้ำประเภทที่ ๔ ต้องมีมาตรฐานตามข้อ ๔ (๑) ถึง (๕)
และ (๘) ถึง (๒๕) เว้นแต่

(๑) ออกซิเจนละลาย มีค่าไม่น้อยกว่า ๒.๐ มิลลิกรัมต่อลิตร

(๒) บีโอดี มีค่าไม่เกินกว่า ๔.๐ มิลลิลิตรต่อลิตร

ข้อ ๗ คุณภาพน้ำในแหล่งน้ำประเภทที่ ๕ ต้องมีมาตรฐานต่ำกว่าคุณภาพน้ำ ในแหล่งน้ำประเภทที่ ๔

ข้อ ๘ การกำหนดให้แหล่งน้ำผิวดินแหล่งใดแหล่งหนึ่งเป็นประเภทใดตามข้อ ๒ ให้เป็นไปตามที่กรมควบคุมมลพิษประกาศในราชกิจจานุเบกษา

หมวด ๓

วิธีการเก็บตัวอย่างและตรวจสอบคุณภาพน้ำในแหล่งน้ำผิวดิน

ข้อ ๙ การเก็บตัวอย่างน้ำเพื่อตรวจสอบคุณภาพตามข้อ ๓ ถึง ข้อ ๗ ให้ใช้วิธีการดังต่อไปนี้

(๑) แหล่งน้ำไหล ซึ่งได้แก่ แม่น้ำ ลำคลอง เป็นต้น ให้เก็บตัวอย่างกลางความกว้างของแหล่งน้ำที่ระดับถึงกลางความลึก ๗ จุดตรวจสอบ เว้นแต่แบบที่เรียกกลุ่มโคลิฟอร์มทั้งหมดและแบบที่เรียกกลุ่มฟิคอลโคลิฟอร์ม ให้เก็บที่ระดับความลึก ๓๐ เซนติเมตร ณ จุดตรวจสอบ

(๒) แหล่งน้ำนิ่ง ซึ่งได้แก่ ทะเลสาบ หนอง บึง อ่างเก็บน้ำ เป็นต้น ให้เก็บที่ระดับความลึก ๑ เมตร ณ จุดตรวจสอบสำหรับแหล่งน้ำที่มีความลึกเกินกว่า ๒ เมตร และให้เก็บที่จุดกึ่งกลางความลึก ๗ จุดตรวจสอบสำหรับแหล่งน้ำที่มีความลึกไม่เกิน ๒ เมตร เว้นแต่แบบที่เรียกกลุ่มโคลิฟอร์มทั้งหมดและแบบที่เรียกกลุ่มฟิคอลโคลิฟอร์ม ให้เก็บที่ระดับความลึก ๓๐ เซนติเมตร ณ จุดตรวจสอบ

จุดตรวจสอบตาม (๑) และ (๒) ของแหล่งน้ำที่กำหนดตามข้อ ๔ ให้เป็นไปตามที่กรมควบคุมมลพิษกำหนด

ข้อ ๑๐ การตรวจสอบคุณภาพน้ำตามข้อ ๓ ถึงข้อ ๗ ให้ใช้วิธีการดังต่อไปนี้

(๑) การตรวจสอบอุณหภูมิ ให้ใช้เครื่องวัดอุณหภูมิ (Thermometer) วัดขณะพักกับแก้วอย่างน้ำ

(๒) การตรวจสอบค่าความเป็นกรดและด่าง ให้ใช้เครื่องวัดความเป็นกรดและด่างของน้ำ (pH meter) ตามวิธีการมาตรฐานแบบอิเล็กโตรเมตริก (Electrometric)

(๓) การตรวจสอบค่าออกซิเจนละลาย ให้ใช้วิธีอะไซด์เมตริกซ์ (Azide

Modification)

๒๓๘

(๔) การตรวจสอบค่าบีโอดี ให้ใช้วิธีอะไซด์เมตริกซ์ (Azide Modification) ที่อุณหภูมิ ๒๐ องศาเซลเซียส เป็นเวลา ๕ วันติดต่อกัน

(๕) การตรวจสอบค่าเบคทีเรียกลุ่มโคลิฟอร์มทั้งหมดและค่าเบคทีเรียกลุ่มฟิคอลโคลิฟอร์ม ให้ใช้วิธีมัลติเทิล ทิวป์ เฟอร์เมเตชัน เทคนิก (Multiple Tube Fermentation Technique)

(๖) การตรวจสอบค่าไนเตรดในหน่วยไนโตรเจน ให้ใช้วิธีแคดเมียมรีดักชัน (Cadmium Reduction)

(๗) การตรวจสอบค่าแอมโมเนียในหน่วยไนโตรเจน ให้ใช้วิธีดีทิลเดชันเนสเตอไรเซชัน (Distillation Nesslerization)

(๘) การตรวจสอบค่าฟีนอล ให้ใช้วิธีดีทิลเดชัน ๔ - อะมิโนแอนติไพรีน (Distillation, 4-Amino antipyrine)

(๙) การตรวจสอบค่าทองแดง นิเคิล แมงกานีส สังกะสี แคดเมียม โครเมียมชนิดเฮกซะวาเลนต์ และตะกั่ว ให้ใช้วิธีอะตอมมิก แอพรอฟชัน ไดเร็กต์ แอสไพเรชัน (Atomic Absorption - Direct Aspiration)

(๑๐) การตรวจสอบค่าปรอททั้งหมด ให้ใช้วิธีอะตอมมิก แอพรอฟชัน ไดเร็กต์ เวปอร์ เทคนิก (Atomic Absorption-Cold Vapour Technique)

(๑๑) การตรวจสอบค่าสารหนู ให้ใช้วิธีอะตอมมิก แอพรอฟชัน แก๊สไซส์

ไฮไดรด์ (Atomic Absorption - Gaseous Hydride)

(๑๒) การตรวจสอบค่าไซยาไนด์ ให้ใช้วิธีไพรีดิน นาร์บิทริก แอซิด (Pyridine - Barbituric Acid)

(๑๓) การตรวจสอบค่าแก๊สมันดากาฟรังซี ให้ใช้วิธีโดว์ เบ็คเกอร์วาล์ หรือพอร์ซันบอลล คาเมคเตอร์ (Low Background Proportional Counter)

(๑๔) การตรวจสอบค่าสารฆ่าศัตรูพืชและสัตว์ชนิดที่มีคลอรีนทั้งหมด คีตีที่บิโอซิมูเลเตอร์ คัลคูลัม อัลคูลัม เฮปตาคลอโรอีปอกไซด์ และเอมตรีน ให้ใช้วิธีก๊าซ - โครมาโตกราฟี (Gas - Chromatography)

ข้อ ๑๑ การตรวจสอบค่าออกซิเจนละลาย ให้ใช้ค่าเปอร์เซ็นต์ไทด์ที่ ๒๐ (20° Percumile Value) ส่วนการตรวจสอบค่าบีโอดี แบบที่เรียกกลุ่มโคลิฟอร์มทั้งหมด และแบบที่เรียกกลุ่มฟิคอลโคลิฟอร์ม ให้ใช้ค่าเปอร์เซ็นต์ไทด์ที่ ๔๐ โดยจำนวนและระยะเวลาสำหรับวิธีการทั้งสองอย่างนี้ดังกล่าว ให้เป็นไปตามที่กรมควบคุมมลพิษกำหนด

๒๓๙

ข้อ ๑๒ การเก็บตัวอย่างน้ำตามข้อ ๕ และการตรวจหาจุลินทรีย์ตามข้อ ๑๐ จะต้องเป็นไปตามวิธีการมาตรฐานสำหรับการวิเคราะห์น้ำและน้ำเสีย (Standard Methods for Examination of Water and Wastewater) ซึ่ง American Public Health Association และ American Water Works Association กับ Water Pollution Control Federation ของสหรัฐอเมริกา ร่วมกันกำหนดไว้ด้วย

ประกาศ ณ วันที่ ๒๐ มกราคม พ.ศ. ๒๕๓๕

ชวน หลีกภัย

นายกรัฐมนตรี

ประธานคณะกรรมการสิ่งแวดล้อมแห่งชาติ

(ประกาศในราชกิจจานุเบกษา เล่ม ๑๑๑ ตอนที่ ๑๖ ง วันที่ ๒๔ กุมภาพันธ์ ๒๕๓๕)

ประกาศกระทรวงอุตสาหกรรม

ฉบับที่ ๓๔๓๐ (พ.ศ. ๒๕๔๕)
ออกตามความในพระราชบัญญัติมาตรฐานผลิตภัณฑ์อุตสาหกรรม

พ.ศ. ๒๕๓๑
เรื่อง ยกเลิกมาตรฐานผลิตภัณฑ์อุตสาหกรรม
น้ำปรีโกด เล่ม 1 ชื่อกำหนดเกณฑ์คุณภาพ
และกำหนดมาตรฐานผลิตภัณฑ์อุตสาหกรรม
น้ำปรีโกด

โดยที่เป็นการสมควรปรับปรุงมาตรฐานผลิตภัณฑ์อุตสาหกรรม น้ำปรีโกด เล่ม 1
ข้อกำหนดเกณฑ์คุณภาพ มาตรฐานเลขที่ มอก. 257 เล่ม 1-2521

อาศัยอำนาจตามความในมาตรา ๑๕ แห่งพระราชบัญญัติมาตรฐานผลิตภัณฑ์อุตสาหกรรม
พ.ศ. ๒๕๓๑ รัฐมนตรีว่าการกระทรวงอุตสาหกรรมออกประกาศยกเลิกประกาศกระทรวงอุตสาหกรรม
ฉบับที่ ๓๓๒ (พ.ศ. ๒๕๒๑) เรื่อง กำหนดมาตรฐานผลิตภัณฑ์อุตสาหกรรม น้ำปรีโกด เล่ม 1
ข้อกำหนดเกณฑ์คุณภาพ ลงวันที่ ๘ พฤษภาคม พ.ศ. ๒๕๒๑ และออกประกาศกำหนดมาตรฐาน
ผลิตภัณฑ์อุตสาหกรรม น้ำปรีโกด มาตรฐานเลขที่ มอก. 257-2549 ขึ้นใหม่ ดังมีรายละเอียด
ต่อไปนี้ประกาศนี้

ทั้งนี้ ให้มีผลบังคับกำหนด ๑๘๐ วัน นับแต่วันที่ประกาศในราชกิจจานุเบกษาเป็นต้นไป

ประกาศ ณ วันที่ ๒๔ มีนาคม พ.ศ. ๒๕๔๕
สุริยะ จึงรุ่งเรืองกิจ
รัฐมนตรีว่าการกระทรวงอุตสาหกรรม

มาตรฐานผลิตภัณฑ์อุตสาหกรรม
น้ำปรีโกด

1. ขอบข่าย

1.1 มาตรฐานผลิตภัณฑ์อุตสาหกรรมนี้ครอบคลุมน้ำที่ใช้บริโภคทั่วไปและน้ำที่ใช้ในอุตสาหกรรมอาหาร

2. บทนิยาม

ความหมายของคำที่ใช้ในมาตรฐานผลิตภัณฑ์อุตสาหกรรมนี้ มีดังต่อไปนี้

2.1 น้ำปรีโกด หมายถึง น้ำที่ใช้อิ่ม รวมกันน้ำที่ใช้สำหรับและเครื่องดื่ม

2.2 หน่วยแคลอรี-โคบอลต์ (calorie-cobalt scale) หมายถึง หน่วยวัดระดับความเข้มของสี (the colour)

ของน้ำ โดยเปรียบเทียบกับสีของสารละลายมาตรฐานโพแทสเซียมโครเมอโรเจนต์กลีโคไลต์ (1) คอลโรต์

2.3 หน่วยเอ็นทียู (nephelometric turbidity unit, NTU) หมายถึง หน่วยวัดความขุ่นในน้ำโดยวิธีเนห์ลิอเมตริ

3. ประเภท

3.1 น้ำปรีโกด แบ่งเป็น 2 ประเภท คือ

3.1.1 ประเภทที่ 1 บรรจุในภาชนะบรรจุปิดสนิท

3.1.2 ประเภทที่ 2 ไม่บรรจุในภาชนะบรรจุ

4. คุณสมบัติที่องการ

4.1 ลักษณะทั่วไป

ต้องปราศจากสิ่งแปลกปลอมและกลิ่นและรสที่ไม่พึงประสงค์หรือเป็นที่รังเกียจ

การทดสอบให้ทำได้โดยการตรวจทาง

4.2 คุณสมบัติทางฟิสิกส์

4.2.1 สี

ต้องไม่เกิน 5 หน่วยแคลอรี-โคบอลต์

การทดสอบให้ปฏิบัติตาม Standard Methods FOR THE Examination of Water and Wastewater 20th

Edition 1998 ข้อ 2120 B

4.2.2 ความขุ่น

ต้องไม่เกิน 5 หน่วยเอ็นทียู

การทดสอบให้ปฏิบัติตาม Standard Methods for the Examination of Water and Wastewater 20th

Edition 1998 ข้อ 2180 B

ตารางที่ 1ข. คุณสมบัติทางเคมีของน้ำดื่มของน้ำบริโภคประเภทที่ 2
(ข้อ 4.3.2)

ลำดับที่	รายการ	เกณฑ์กำหนดสูงสุด หรือปริมาณต่อลูกบาศก์เดซิเมตร	วิธีวิเคราะห์
1	ปริมาณสารที่ละลายทั้งหมด	600	ข้อ 3540 C
2	แอมโมเนีย	0.1	ข้อ 3111 B
3	ความกระด้างทั้งหมด (คำนวณเป็นแคลเซียมคาร์บอเนต)	300	ข้อ 2340 C
4	ซัลเฟต	250	ข้อ 4500-SO ₄ ²⁻ E
5	ฟลูออไรด์	1	ข้อ 4500-F ⁻ C
6	ไนเตรด (คำนวณเป็น ไนโตรเจน)	10	ข้อ 4500-NO ₃ ⁻ D
7	ฟีนอลิกอับสแตนท์	0.005	ข้อ 5530 C

หมายเหตุ * หมายถึง Standard Methods FOR THE Examination of Water and Wastewater 20th Edition 1998.

5. สุขลักษณะ

- 5.1 สุขลักษณะในการทำน้ำบริโภค ให้เป็นไปตาม มอก. 84
- 5.2 จุลินทรีย์ที่มีนัยสำคัญ ต้องไม่เกินเกณฑ์ที่กำหนดดังนี้
- 5.2.1 โคลิฟอร์มแบคทีเรีย ต้องน้อยกว่า 1.1 ในตัวอย่าง 100 ลูกบาศก์เดซิเมตร โดยวิธีนับด้วยวิธีฟอสแมน เทชเนอริก (multiple tube fermentation technique)
- 5.2.2 เอสเชอริเชีย โคไล (*Escherichia coli*) ต้องไม่เกินตัวอย่าง 100 ลูกบาศก์เดซิเมตร
- 5.2.3 สตาฟีโลค็อกคัส ออเรียส (*Staphylococcus aureus*) ต้องไม่เกินตัวอย่าง 100 ลูกบาศก์เดซิเมตร
- 5.2.4 ยีสต์เนสสา (*Saccharomyces*) ต้องไม่เกินตัวอย่าง 100 ลูกบาศก์เดซิเมตร
- 5.2.5 คลอสทริเดียม เพอร์ฟริงเจนส์ (*Clostridium perfringens*) ต้องไม่เกินตัวอย่าง 100 ลูกบาศก์เดซิเมตร
- 5.2.6 ในกรณีที่มีโรคระบาดทางน้ำในท้องถิ่น ให้ทางจุลชีววิทยาที่เป็นคนละห้องปฏิบัติการในระดับนี้ด้วย เช่น อหิวาตกโรค ไทฟอยด์ บิด
- การทดสอบให้ปฏิบัติตามข้อ 9.3

- 4.2.3 ค่าความเป็นกรด-ด่าง ต้องอยู่ระหว่าง 6.5 ถึง 8.5
- การทดสอบให้ปฏิบัติตาม Standard Methods FOR THE Examination of Water and Wastewater 20th Edition 1998 ข้อ 4500-H⁺B
- 4.3 คุณสมบัติทางเคมี
- 4.3.1 ประเภทที่ 1 ให้เป็นไปตามตารางที่ 1ก.
- 4.3.2 ประเภทที่ 2 ให้เป็นไปตามตารางที่ 1ข. อาจอนุมัติให้เป็นไปตามตารางที่ 1ข. ได้ชั่วคราว
- 4.4 สารที่เป็นพิษ ให้เป็นไปตามตารางที่ 2

ตารางที่ 1ก. คุณสมบัติทางเคมี
(ข้อ 4.3.1 และข้อ 4.3.2)

ลำดับที่	รายการ	เกณฑ์กำหนดสูงสุด หรือปริมาณต่อลูกบาศก์เดซิเมตร	วิธีวิเคราะห์
1	ปริมาณสารที่ละลายทั้งหมด (total dissolved solids)	500	ข้อ 2540 C
2	เหล็ก	0.3	ข้อ 3111B หรือข้อ 3111C
3	แอมโมเนีย	0.05	ข้อ 3111B
4	ทองแดง	1.0	ข้อ 3111 B
5	สังกะสี	3	ข้อ 3111 B
6	ความกระด้างทั้งหมด (คำนวณเป็นแคลเซียมคาร์บอเนต)	100	ข้อ 2340C
7	ซัลเฟต	200	ข้อ 4500-SO ₄ ²⁻ E
8	คลอไรด์	250	ข้อ 4500-Cl ⁻ B
9	ฟลูออไรด์	0.7	ข้อ 4500-F ⁻ C
10	ไนเตรด (คำนวณเป็น ไนโตรเจน)	4	ข้อ 4500-NO ₃ ⁻ D
11	ลิแวนทรีย์คัลเบคินหรือฟอสเฟต	0.2	ข้อ 5540 C
12	ฟีนอลิกอับสแตนท์	0.001	ข้อ 5530 C

หมายเหตุ * หมายถึง Standard Methods FOR THE Examination of Water and Wastewater 20th Edition 1998

8. การชักตัวอย่างและเกณฑ์ตัดสิน

8.1 การชักตัวอย่างและเกณฑ์ตัดสินให้เป็นไปตามภาคผนวก ก.

9. การทดสอบ

9.1 ให้วิธีทดสอบที่กำหนดในมาตรฐานหรือวิธีอื่นใดที่ให้ผลที่สมเท่า ไหร่กรณีที่มีข้อโต้แย้งให้ใช้วิธีกำหนดในมาตรฐานนี้

9.2 ความถี่ในการทดสอบปะจายของผู้ทำ แนะนำให้เป็นไปตามภาคผนวก ข.

9.8 จุลินทรีย์

9.3.1 โคลิฟอร์มแบคทีเรีย ให้ปฏิบัติตาม Standard Methods for the Examination of Water and Wastewater 20th Edition 1998 ข้อ 9221C

9.3.2 เอสเชอริเชีย โคไล ให้ปฏิบัติตาม Standard Methods for the Examination of Water and Wastewater 20th Edition 1998 ข้อ 9221F

9.3.3 สตาฟีโลค็อกคัส อีเรีย ให้ปฏิบัติตาม Standard Methods for the Examination of Water and Wastewater 20th Edition 1998 ข้อ 9213B ข้อย่อย 7

9.3.4 ซาลโมเนลลา ให้ปฏิบัติตาม Standard Methods for the Examination of Water and Wastewater 20th Edition 1998 ข้อ 9260B

9.3.5 คอสมอสไตรเคียม เทอร์ฟริงเจนส์ ให้ปฏิบัติตาม COMPENDIUM OF METHODS FOR THE MICROBIOLOGICAL EXAMINATION OF FOODS 4th EDITION 2001 หน้า 326 ถึง 330

ตารางที่ 2 ตารางชี้แจงเกณฑ์ตัดสิน (ข้อ 4.4)

ลำดับที่	รายการ	เกณฑ์ที่กำหนดสูงสุด	วิธีวิเคราะห์
1	ปรอท	0.001	ข้อ 3112B
2	ตะกั่ว	0.01	ข้อ 3113B
3	สารหนู	0.01	ข้อ 3113B
4	ซีลีเนียม	0.01	ข้อ 3113B
5	โครเมียม	0.05	ข้อ 3113B
6	โซเดียม	0.07	ข้อ 4590-CN ⁺ F
7	โคบอลต์	0.003	ข้อ 3113B
8	แบเรียม	0.7	ข้อ 3113B

หมายเหตุ * หมายถึง Standard Methods FOR THE Examination of Water and Wastewater 20th Edition 1998

6. การบรรจุ

6.1 ให้บรรจุในบรรจุภัณฑ์ในภาชนะบรรจุที่สะอาด มีฝาหรืออุปกรณ์ปิดผนึกโดยรอบระหว่างบรรจุหรือก่อนบรรจุ และเมื่อเปิดใช้แล้วสิ่งปิดผนึกหรือส่วนที่ปิดผนึกนั้นเสียไป

6.2 ปริมาณสุทธิของน้ำบริโภคในแต่ละภาชนะบรรจุ ต้องไม่น้อยกว่าที่จะระบุไว้ที่ฉลาก

7. เครื่องหมายและฉลาก

7.1 ที่ภาชนะบรรจุ น้ำบริโภคทุกภาชนะ อย่างน้อยต้องมีเลข อักษร หรือเครื่องหมายแจ้งรายละเอียดต่อไปนี้ให้เห็นได้ง่าย ชัดเจน

- (1) ชื่อผลิตภัณฑ์ตามมาตรฐานหรือชื่ออื่นที่ชื่อตามหมายว่าเป็นผลิตภัณฑ์ตามมาตรฐานนี้
 - (2) วัน เดือน ปีที่บรรจุ
 - (3) ปริมาณสุทธิ เป็นลูกบาศก์เดซิเมตร (ลิตร) หรือลูกบาศก์เซนติเมตร (มิลลิลิตร)
 - (4) รหัสผู้จัดทำ
 - (5) ชื่อผู้ทำหรือโรงงานที่กำกับ หรือสถานที่ตั้ง หรือเครื่องหมายการค้าที่จดทะเบียน
- ในกรณีที่ใช้ภาษาต่างประเทศด้วย ต้องมีความหมายตรงกับภาษาไทยที่กำหนดไว้ข้างต้น หรือในกรณีที่เฉพาะภาษาต่างประเทศเพื่อการส่งออก

ภาคผนวก ก.
การชี้ตัวอย่างและเกณฑ์ตัดสิน
(ข้อ 8.1)

ก.1 ประเภทที่ 1

ก.1.1 รุ่นในชั้น หมายถึง นับบริษัทที่บรรจุในภาชนะบรรจุชนิดและขนาดเดียวกัน ในวันเดียวกันหรือระยะเวลาเดียวกันอย่างต่อเนื่อง

ก.1.2 การชี้ตัวอย่างและการยอมรับ ให้เป็นไปตามแผนการชักตัวซึ่งที่กำหนดไว้ใน หรืออาจใช้แผนการชักตัวอย่างเช่นแทนที่ทั้งการชักตัวและการยอมรับที่กำหนดไว้

ก.1.2.1 การชักตัวอย่างและการยอมรับสำหรับการทดสอบการบรรจุและเครื่องหมายและฉลาก

(1) ให้ชักตัวอย่างโดยวิธีสุ่มจากจำนวนที่กำหนดในตารางที่ ก.1

(2) จำนวนตัวอย่างบริษัทที่เลือกไม่เป็นไปตามข้อ 8. และข้อ 7. ต้องไม่เกินจำนวนที่ยอมรับที่กำหนดในตารางที่ ก.1 จึงจะถือว่าบริษัทรุ่นนั้นเป็นไปตามเกณฑ์ที่กำหนด

ตารางที่ ก.1 แผนการชักตัวอย่างสำหรับการทดสอบการบรรจุและเครื่องหมายและฉลาก
(ข้อ ก.1.2.1)

ขนาดรุ่น	ขนาดตัวอย่าง	เลขจำนวนที่ยอมรับ
หน่วยภาชนะบรรจุ	หน่วยภาชนะบรรจุ	
ไม่เกิน 10 000	8	1
10 001 ถึง 35 000	13	2
35 001 ถึง 150 000	20	3
150 001 ถึง 500 000	32	5
มากกว่า 500 000 ขึ้นไป	50	7

ก.1.2.2 การชักตัวอย่างและการยอมรับสำหรับการทดสอบคุณสมบัติด้านการ

(1) ให้ใช้ตัวอย่างสำหรับการทดสอบตามข้อ ก.1.2.1 แล้วแบ่งตัวอย่างมาทดสอบบรรจุเฉพาะ 4 กับ 5 ตามจำนวนที่เป็นตัวอย่างรวม โดยมีปริมาณรวมไม่น้อยกว่า 4 ภูมิภาคสถิติในครั้ง ที่ตัวอย่างไม่พอใช้ชักตัวอย่างเพิ่มจะได้ปริมาณตามที่กำหนด

(2) ตัวอย่างต้องเป็นไปตามข้อ 4.1 ข้อ 4.2 ข้อ 4.3 และข้อ 4.4 จึงจะถือว่าบริษัทรุ่นนั้นเป็นไปตามเกณฑ์ที่กำหนด

ก.1.2.3 การชักตัวอย่างและการยอมรับสำหรับการทดสอบคุณสมบัติ

(1) ให้ชักตัวอย่างโดยวิธีสุ่มจากจำนวนที่กำหนดในตารางที่ ก.1

(2) ตัวอย่างทุกตัวอย่างต้องเป็นไปตามข้อ 5.2 จึงจะถือว่าบริษัทรุ่นนั้นเป็นไปตามเกณฑ์ที่กำหนด

ก.1.3 เกณฑ์ตัดสิน

ตัวอย่างบริษัทต้องเป็นไปตามข้อ ก.1.2.1(2) ข้อ ก.1.2.2(2) และข้อ ก.1.2.3(2) ทุกข้อ จึงจะถือว่าบริษัทรุ่นนั้นเป็นไปตามมาตรฐานผลิตภัณฑ์อุตสาหกรรมนี้

ก.2 ประเภทที่ 2

ก.2.1 การชักตัวอย่างและการยอมรับ ให้เป็นไปตามแผนการชักตัวอย่างที่กำหนดไว้ใน หรืออาจใช้แผนการชักตัวอย่างเช่นแทนที่ทั้งการชักตัวและการยอมรับที่กำหนดไว้

ก.2.1.1 การชักตัวอย่างและการยอมรับสำหรับการทดสอบคุณสมบัติและการ

(1) ให้ชักตัวอย่างบริษัทก่อนเข้าสู่ระบบต่อจ่ายไม่น้อยกว่า 6 ภูมิภาคสถิติใน

ภาษาที่สะดวกและปิดได้สนิท

(2) ตัวอย่างต้องเป็นไปตามข้อ 4.1 ข้อ 4.2 ข้อ 4.3 และข้อ 4.4 จึงจะถือว่าบริษัทรุ่นนั้นเป็นไปตามเกณฑ์ที่กำหนด

ก.2.1.2 การชักตัวอย่างและการยอมรับสำหรับการทดสอบจุลินทรีย์

ให้ชักตัวอย่างบริษัทในระบอบต่อจ่ายตามตารางที่ ก.2 และวิธีการในการเก็บโดยวิธีดังนี้

(1) ภาษาที่ใช้ชักตัวอย่างให้ใช้ขวดแก้วปากกว้างชนิดความกว้างที่มีปากแก้วได้สนิท ความจุประมาณ 170 ลูกบาศก์เซนติเมตร ใส่สารละลายโซเดียมไฮดรอกไซด์เพื่อละลายไขมัน 3 โดยน้ำหนัก จำนวน 0.1 ลูกบาศก์เซนติเมตร ลงในขวดแก้ว หันซ้ายจะฉลากหรือฉลากอื่น ๆ แล้วใส่ขวด ปิดฝาให้แน่น และใส่ลงในตู้เย็นที่อุณหภูมิ 160 องศาเซลเซียส 170 องศาเซลเซียส เป็นเวลา 1 ชั่วโมง ให้ได้จุลินทรีย์ได้ลดจนกว่าจะที่ได้ตัวอย่าง การเปิดให้รับจุลินทรีย์เฉพาะส่วนบน ส่วนล่างที่จะปิดลงในขวดแก้วและคอขวด

(2) ใช้ไฟฟลูออเรสเซนต์ส่องปากแก้วก่อนนำให้ร้อนเพื่อฆ่าเชื้อโรค แล้วปิดปากให้สนิทโดยปล่อยให้เย็น 5 นาที เพื่อให้ความสะอาดปากแก้วน้ำ ใช้หลอดแก้วหลอดพร้อมหลอดจุ่มเปิดหลอดจุ่มจุ่มปากแก้วประมาณ 2 ใน 3 ส่วนของหลอด (ประมาณ 100 ลูกบาศก์เซนติเมตร) อย่าให้ปากแก้วเปิดขึ้นขวด เพื่อหลีกเลี่ยงการปนเปื้อนจากตัวอย่างให้ทั่วทั้งขวดทดสอบ ในการเก็บนั้นไม่ควรจับคอขวด เมื่อเปิดหลอดจุ่มจุ่มให้ส่องให้สัมผัสกับสิ่งอื่น ก่อนเปิดหลอดให้ใช้ไฟส่องปากขวดและจุ่มให้เสร็จ ใช้ขวดแก้วตัวอย่างใส่ในการบอกโลหะแล้วปิดฝาให้ การทดสอบให้ทำทันที หากจำเป็นให้ทดสอบภายในเวลาไม่เกิน 80 ชั่วโมง หลังจากเก็บตัวอย่างโดยเก็บรักษาตัวอย่างไว้ที่อุณหภูมิไม่เกิน 10 องศาเซลเซียส

ตารางที่ ก.3 การชี้ตัวอย่างและลักษณะของรับเข้ารับการทดสอบคุณสมบัติ
(ข้อ ก.2.1.2)

จำนวนประชากรที่ใช้ทำ (คน)	อย่างไรจะต้องให้เฉพาะให้ช่วงเวลา	จำนวนตัวอย่างจากระบบตัวอย่าง ในแต่ละเดือน
ไม่เกิน 20 000	1 เดือน	1 ตัวอย่างต่อประชากร 5 000 คน
20 000 ถึง 50 000	2 สัปดาห์	1 ตัวอย่างต่อประชากร 5 000 คน
50 000 ถึง 100 000	4 วัน	1 ตัวอย่างต่อประชากร 5 000 คน
100 001 ขึ้นไป	1 วัน	1 ตัวอย่างต่อประชากร 10 000 คน

ก.2.1.3 ตัวอย่างต้องเป็นไปตามข้อ 5.2 จึงจะถือว่านำบริโภคกลุ่มนั้นเป็นไปตามเกณฑ์ที่กำหนด

ก.2.2 เกณฑ์ตัดสิน

ตัวอย่างนำบริโภคต้องเป็นไปตามข้อ ก.2.1.1(2) และข้อ ก.2.1.3 ทุกข้อ จึงจะถือว่าเข้าบริโภคกลุ่มนั้น
เป็นไปตามมาตรฐานผลิตภัณฑ์อุตสาหกรรมนี้

ภาคผนวก ข.
ความถี่ในการทดสอบประจำ
(ข้อ 9.2)

กลุ่มที่ 1 ตรวจสอบทุกวัน	กลุ่มที่ 2 ตรวจอย่างน้อยปีละ 2 ครั้ง ยกเว้นกรณีที่มีการควบคุม 2 เดือน	กลุ่มที่ 3 ตรวจปีละครั้ง
1. สี กลิ่น และรส	1. สี กลิ่น และรส	1. ความคง
2. ความชุ่ม	2. ความชุ่ม	2. สี และสี
3. ค่าความเป็นกรด-ด่าง	3. ค่าความเป็นกรด-ด่าง	3. ปราศ
4. โคลิฟอร์ม	4. ปริมาณสารพิษตามข้อกำหนด	4. สะกั
5. จุลินทรีย์ทั้งหมด (ข้อไม่มากกว่า 500 CFU)	5. แบคทีเรีย	5. แคลซิยม
6. ปริมาณสารพิษตามข้อกำหนด	6. ซีลฟอส	6. แคลซิยม
	7. พอลิโพร	7. โครเมียม
	8. ฟอสฟอรัส	8. ซีลฟอส
	9. ความคงตัวทั้งหมด	9. สารหนู
	10. จุลินทรีย์	10. เหล็ก
		11. โซเดียมไนเตร
		12. ซีลฟอสฟอรัสทั้งหมด
		13. ฟอสฟอรัสทั้งหมด



ประกาศกระทรวงสาธารณสุข

เรื่อง มาตรการคุ้มครองความปลอดภัยในการประกอบกิจการโรงงานเกี่ยวกับสถานะแวดล้อมในการทำงาน

น.ส. 2546

อาศัยอำนาจตามความในข้อ 18 แห่งกฎกระทรวงฉบับที่ 2 (พ.ศ. 2535) ๑๐๑๓ความในพระราชบัญญัติโรงงาน พ.ศ. 2535 อันเป็นพระราชบัญญัติที่มีบทบัญญัติบางประการเกี่ยวกับการจัดตั้งและแก้ไขกฎหมาย กฎ และระเบียบว่าด้วยมาตรฐานความปลอดภัย ซึ่งมาตรา 29 วรรคหนึ่ง ประกอบกับมาตรา 35 มาตรา 48 กับมาตรา 50 ของรัฐธรรมนูญแห่งราชอาณาจักรไทย บัญญัติให้กระทำได้โดยอาศัยอำนาจตามบทบัญญัติแห่งกฎหมาย รัฐมนตรีว่าการกระทรวงสาธารณสุขออกประกาศไว้ดังต่อไปนี้

ข้อ 1 ในประกาศนี้

"ระดับความร้อน" หมายความว่า อุณหภูมิความร้อนในบริเวณที่ปฏิบัติงาน ตรวจสอบวัดเป็นอุณหภูมิแบบบับเบิลโอม (Wet Bulb Globe Temperature : WBGT) แต่ไม่ในส่วนกลางของตัวเครื่องหรืออุณหภูมิแบบบับเบิลโอมสูงสุดของการทำงานปกติ

"อุณหภูมิแบบบับเบิลโอม" หมายความว่า อุณหภูมิที่วัดขึ้นเองของเครื่องวัดชนิดสามทาง (เครื่องวัดสามทิศทาง)

$$WBGT = 0.7 NWB + 0.3 GT \text{ (ในกรณีในอาคารหรืออาคารที่ไม่มีแสงแดด)}$$
$$WBGT = 0.7 NWB + 0.2 GT + 0.1 DB \text{ (ในกรณีนอกอาคารที่มีแสงแดด)}$$

โดยที่ NWB (Wet Bulb) คืออุณหภูมิที่อ่านค่าจาก

เทอร์มิสเตอร์ที่ประกอบเป็นชุดตามบรรทัด วัดเป็นองศาเซลเซียส

GT (Globe Temperature) คืออุณหภูมิที่อ่านค่าจากโกลบเทอร์มิสเตอร์ วัดเป็น

องศาเซลเซียส

DB (Dry Bulb Temperature) คือ อุณหภูมิที่อ่านค่าจากเทอร์มิสเตอร์กระเปาะแห้ง วัดเป็นองศาเซลเซียส

"งานเบา" หมายความว่า ลักษณะงานที่ใช้แรงหรือวิธีใช้กำลังงานที่ทำได้ การเคลื่อนย้ายของวัสดุหรือวัสดุในปริมาณไม่เกิน 200 กิโลกรัมต่อชั่วโมง เช่น งานเขียนหนังสือ งานพิมพ์ดีด งานพับกระดาษ งานเย็บจักร งานจักรเย็บกระดาษ งานประกอบชิ้นส่วนขนาดเล็ก งานจับคันรถจักรยานยนต์ งานใช้เครื่องมือช่าง เป็นต้น หรืองานที่เทียบเคียงได้กับงานดังกล่าว

"งานปานกลาง" หมายความว่า ลักษณะงานที่ใช้แรงปานกลางหรือใช้กำลังงานที่ทำได้โดยการเคลื่อนย้ายของวัสดุหรือวัสดุในปริมาณไม่เกิน 200 กิโลกรัมต่อชั่วโมง ถึง 350 กิโลกรัมต่อชั่วโมง เช่น

ประกาศในราชกิจจานุเบกษา ฉบับประกาศทั่วไป
เล่ม 120 ตอน พิเศษ 1383 เมื่อวันที่ 3 ธันวาคม 2546

งานเบา ยก ยก หรือเคลื่อนย้ายสิ่งของด้วยแรงปานกลาง งานยกของ งานตักใบ งานขนถ่ายขยะ งานขับ รถแทรกเตอร์ เป็นต้น หรืองานที่เทียบเคียงได้กับงานดังกล่าว

"งานหนัก" หมายความว่า ลักษณะงานที่ใช้แรงมาก หรือใช้กำลังงานที่ก่อให้เกิดการ เคลื่อนย้ายของวัสดุหรือวัสดุในปริมาณเกินกว่า 350 กิโลกรัมต่อชั่วโมง ถึง 500 กิโลกรัมต่อชั่วโมง เช่น งานที่ใส่ปุ๋ยหรือ เลี้ยง ปุ๋ยคอก งานเลี้ยงวัว งานแกะไม้หรือเหล็ก งานหิ้วของหนัก งานยกหรือเคลื่อนย้ายของหนัก ขึ้นถึงจุดหรือที่ลาดชัน เป็นต้น หรืองานที่เทียบเคียงได้กับงานดังกล่าว

หมวด 1
ความร้อน

ข้อ 2. บริเวณปฏิบัติงานต้องมีความร้อนไม่เกินกว่ามาตรฐานที่กำหนดไว้ในตาราง

ข้อ 3. บริเวณปฏิบัติงานต้องมีความร้อนไม่เกินกว่ามาตรฐานตามข้อ 2 ผู้ประกอบการกิจการ โรงงานต้องเปิดประกาศเตือนให้ทราบถึงบริเวณที่มีความร้อนเกินมาตรฐานที่กำหนด

ข้อ 4. ในกรณีที่มีงานในบริเวณที่ปฏิบัติงานมีความร้อนเกินมาตรฐาน ตามข้อ 2 ผู้ประกอบการกิจการ โรงงานต้องแจ้งเป็นกรณีการรับแจ้งให้ทราบถึงระดับความร้อนหรืออุณหภูมิใน อาคารมาตรฐาน หากได้ดำเนินการปรับปรุงหรือแก้ไขแล้ว ในส่วนที่ควบคุมให้เป็นไปตามมาตรฐาน ดังกล่าวได้ ผู้ประกอบการโรงงานต้องจัดหาอุปกรณ์ป้องกันอันตรายส่วนบุคคล เช่น ชุดคลุม รองเท้า และถุงมือเพื่อป้องกันความร้อน สำหรับผู้ที่จะเข้าไปในบริเวณดังกล่าว ตลอดจนจัดให้มีการอบรม การใช้อุปกรณ์ป้องกันอันตรายส่วนบุคคลด้วย

ตารางแสดงมาตรฐานระดับความร้อน

ความหนักเบาของงาน	มาตรฐานระดับความร้อน ค่าเฉลี่ยอุณหภูมิแบบบับเบิลโอม (WBGT) กำหนดเป็นองศาเซลเซียส
เบา	34.0
ปานกลาง	32.0
หนัก	30.0

- (6) บริเวณการปฏิบัติงานที่ห้องการตรวจและฉีดไปนกลาง ได้แก่ งานเขียนแบบ งานระบายสี ฟาและตกแต่งสิ่งของและยึด งานติดตั้งโคมไฟ งานตรวจสอบ ชิ้นสุดท้ายในโรงงานผลิตภัณฑ์ ความเข้มของการส่องสว่างต้องไม่น้อยกว่า 600 ลักซ์
- (7) บริเวณการปฏิบัติงานที่ห้องการรวมและเย็บถุง โดยมีขนาดของเงินหลังเต 25 ไมโครเมตร (0.025 มิลลิเมตร) ได้แก่ บริเวณที่ปฏิบัติงานเกี่ยวกับการตรวจ ทอบงานและเย็บ เช่น การปรับเส้นมาตรฐานความถูกต้องและการควบคุมความเย็บ ของอุปกรณ์ การระบายสี ฟันสี และตกแต่งเงินงานที่ต้องการความละเอียด มากเป็นพิเศษ งานย้อมสี ความเข้มของการส่องสว่างต้องไม่น้อยกว่า 800 ลักซ์ ในบริเวณการปฏิบัติงานเกี่ยวกับการตรวจสอบ) การตัดเย็บเสื้อผ้าด้วย เครื่องจักรและตกแต่งสิ่งค้ำสิ่งห่อ สิ่งห่อหุ้มสิ่งที่มีสีอ่อนขึ้นด้วยตัวย มือ การคัดแยกและพับเก็บภาชนะที่ขึ้น การเก็บยี่ในงนย้อมผ้า ความเข้ม ของการส่องสว่างต้องไม่น้อยกว่า 1200 ลักซ์
- (8) บริเวณการปฏิบัติงานที่ห้องการทอและเย็บถุงถุงมาก ได้แก่ งานและเย็บที่ห้อง ทำแบบ โตะหรือเครื่องจักร เช่น ทำตัวขึงมีดและไม่มีที่รีวและเย็บขนาด เล็กกว่า 25 ไมโครเมตร (0.025 มิลลิเมตร) งานตรวจสอบตรวจวัดชิ้นส่วนที่มี ขนาดเล็กหรือชิ้นงานที่หัวประกอบของขนาดเล็ก งานซ่อมแซมเสื้อผ้า สิ่งห่อ สิ่ง ห่อหุ้มสิ่งอื่น งานตรวจสอบและตกแต่งชิ้นส่วนของสินค้าที่ถึงจอ สิ่งห่อหุ้มสิ่งอื่น ด้วยมือ ความเข้มของการส่องสว่างต้องไม่น้อยกว่า 1600 ลักซ์
- (9) บริเวณการปฏิบัติงานที่ห้องการทอและเย็บถุงขนาดเป็นพิเศษ ได้แก่ การปฏิบัติ งานเกี่ยวกับการตรวจลงบบนงานที่มีขนาดเล็ก การจักรในพหุ การทำ นาฬิกาข้อมือในกระบวนการที่มีขนาดเล็ก การจักร ของหมอบเสื้อกั ถูเท่าที่ขึ้นใหม่ ความเข้มของการส่องสว่างต้องไม่น้อยกว่า 2400 ลักซ์
- ข้อ 7. ความเข้มของการส่องสว่าง ๗ ที่ปฏิบัติงานหรือลักษณะการปฏิบัติงานนอกเหนือจาก ที่กำหนดไว้ในข้อ 6 ผู้ประกอบการจะต้องให้มีความเข้มของการส่องสว่าง ที่บ่งชี้ถึงไม่ต่ำกว่า หลักเกณฑ์ที่ได้กำหนดไว้

ข้อ 5. ผู้ประกอบการโรงงานต้องป้องกันมิให้มีแสงตรง หรือแสงสะท้อนเข้าตา

ความในการปฏิบัติงาน

ข้อ 6. ผู้ประกอบการโรงงานต้องจัดให้มีแสงสว่างเพียงพอแก่การทำงานอย่างทั่วถึง หมดจดมองเห็นสิ่งกีดขวาง และส่วนที่เข้าถึงเพื่อให้การเคลื่อนย้ายของเครื่องจักร หรือ ชิ้นส่วนจาก ไฟฟ้า ตลอดจนมิได้ขึ้นลงและทางออก ในเวลามีเหตุฉุกเฉินอย่างชัดเจน ตามหลักเกณฑ์ ดังต่อไปนี้

- (1) อณูคนและงานด้านนอกอาคาร โรงงาน ความเข้มของการส่องสว่างซึ่งไม่ น้อยกว่า 20 ลักซ์ (Lux) หรือ 2 ฟุต-แคนเดิล (Foot Candle)
- (2) บริเวณทางเดินในอาคาร โรงงาน ระเบียง บันได ห้องพักผ่อน ห้องพักในของ พนักงาน ห้องเก็บของที่มีได้มีภาพเคลื่อนไหว ความเข้มของการส่องสว่างซึ่ง ไม่น้อยกว่า 50 ลักซ์
- (3) บริเวณการปฏิบัติงานที่ห้องการรวมและเย็บ ได้แก่ บริเวณการจักร ทา ฝ้าย หรือการปฏิบัติงานที่แรกในกระบวนการของอุตสาหกรรมต่าง ๆ และบริเวณ จู่งขนาดเล็ก ผ้า ป้อนด้าย อิงค์ ห้องเปลี่ยนเสื้อผ้าและบริเวณเก็บของ ห้องน้ำ และห้องอื่น ความเข้มของการส่องสว่างต้องไม่น้อยกว่า 180 ลักซ์
- (4) บริเวณการปฏิบัติงานที่ห้องการรวมและเย็บผ้าโดยมาก ได้แก่ งานเย็บที่โต๊ะ โตะ หรือเครื่องจักร ขนาดงานมีขนาดใหญ่มากกว่า 750 ไมโครเมตร (0.75 มิลลิเมตร) การตรวจงานเย็บด้วยสายตา การนับ การตรวจสอบสิ่งของที่ยังขาดใหญ่ และ บริเวณพื้นที่ในโตะ ความเข้มของการส่องสว่างต้องไม่น้อยกว่า 200 ลักซ์
- (5) บริเวณการปฏิบัติงานที่ห้องการรวมและเย็บด้วยมือ ได้แก่ บริเวณที่ปฏิบัติงาน เกี่ยวกับงานรับจ้างตัดผ้า การทำงานในที่มีโรงงานขนาดเล็ก งานบรรจุ น้ำลงขวดหรือกระป๋อง งานเจาะรู พากาว หรือเย็บเส้นไหมนึ่งเย็บ ความเข้มของ การส่องสว่างต้องไม่น้อยกว่า 300 ลักซ์
- ในบริเวณการปฏิบัติงานที่มีขนาดของเงินงานตั้งแต่ 125 ไมโครเมตร (0.125 มิลลิเมตร) ได้แก่งานเกี่ยวกับภาพหรือสิ่งในสำนักงาน เช่น งานพิมพ์ดีด เขียนและอ่าน งานประกอบรถยนต์และตัวถัง การทำงานในโรงงานเย็บ
- ความเข้มของการส่องสว่างซึ่งต้องไม่น้อยกว่า 400 ลักซ์

- ข้อ 8. ผู้ประกอบการโรงงานต้องควบคุมทำให้บริเวณปฏิบัติงานในโรงงานมีระดับเสียงเกินกว่ามาตรฐานที่ใช้กำหนดไว้ไปตามข้อกำหนดนี้
- ข้อ 9. ห้ามมิให้บุคคลเข้าไปในบริเวณที่มีเสียงดังเกินกว่า 140 เดซิเบล
- ข้อ 10. บริเวณปฏิบัติงานที่มีระดับเสียงเกินกว่ามาตรฐานตามข้อ 8 ผู้ประกอบการโรงงานต้องปิดประกาศเตือนให้ทราบถึงบริเวณที่มีเสียงดังเกินมาตรฐานที่กำหนด

ตารางแสดงมาตรฐานเสียงระดับเสียงเฉลี่ยต่อวันใช้กับเวลาปฏิบัติงานในแต่ละวัน

เวลาการทำงานที่ได้รับเสียงใน 1 วัน (ชม.)	ระดับเสียงเฉลี่ยตลอดเวลาการทำงานไม่เกิน (เดซิเบล)
12	87
8	90
6	92
4	95
3	97
2	100
1 ½	102
1	105
¾	110
½ หรือน้อยกว่า	115

หมายเหตุ

หากเวลาการทำงานไม่มีมาตรฐานที่กำหนดตรงตามตารางข้างต้น ให้

คำนวณ โดยใช้สูตร $T = \frac{L}{2.5005}$

เมื่อ T หมายถึง เวลาการทำงานที่ก่อให้เกิดระดับเสียง (ชั่วโมง)

L หมายถึง ระดับเสียง (เดซิเบล)

ในกรณีคำนวณระดับเสียงเฉลี่ยตลอดเวลาการทำงาน ที่ได้จากการคำนวณมี

เศษทศนิยมได้ลดเศษทศนิยมออก

การตรวจวัดและวิเคราะห์ค่าภาวะแวดล้อมในการทำงาน

- ข้อ 11. ผู้ประกอบการโรงงาน ต้องจัดให้มีการตรวจวัด วิเคราะห์ และจัดทำรายงานผลการตรวจวัดเกี่ยวกับระดับความร้อน แสงสว่างและเสียงอย่างน้อยปีละ 1 ครั้ง โดยมีเจ้าหน้าที่ความปลอดภัยในทางวิชาชีพหรือผู้สำเร็จการศึกษาได้ศึกษาริชาดหรือปริญญาตรีหรือปริญญาโทหรือปริญญาเอก และให้เก็บรายงานดังกล่าวไว้ ณ ที่ตั้งโรงงาน ให้พร้อมสำหรับการตรวจสอบของพนักงานเจ้าหน้าที่
- ข้อ 12. การตรวจวัดความร้อน บริเวณที่ทำการตรวจวัดต้องเป็นบริเวณที่มีการปฏิบัติงานอยู่ในสภาพการทำงานปกติ การตรวจวัดต้องเป็นบริเวณที่มีระดับความร้อนสูง และต้องตรวจวัดในลิ้นหรือ ทาสรัดบองยี ประเภทหรือชนิดของโรงงานที่ต้องดำเนินการตรวจวัดความร้อนตามที่กำหนดไว้ในบัญชีที่ 1 ที่ขบประกาศนี้
- ข้อ 13. การตรวจวัดแสงสว่าง บริเวณที่ทำการตรวจวัดต้องเป็นบริเวณที่มีการปฏิบัติงานในสภาพการทำงานปกติ การตรวจวัดต้องเป็นบริเวณที่มีความเข้มของการส่องสว่างต่ำ โดยกำหนดให้โรงงานจำพวกที่ 3 ทุกประเภทต้องทำการตรวจวัดแสงสว่าง
- ข้อ 14. การตรวจวัดระดับเสียง บริเวณที่ทำการตรวจวัดต้องเป็นบริเวณที่มีการปฏิบัติงานในสภาพการทำงานปกติ การตรวจวัดต้องเป็นบริเวณที่มีระดับเสียงสูง ประเภทหรือชนิดของโรงงานที่ต้องดำเนินการตรวจวัดระดับเสียงตามที่กำหนดไว้ในบัญชีที่ 2 ที่ขบประกาศนี้
- ข้อ 15. วิธีการตรวจวัดและวิเคราะห์ให้เป็นไปตามหลักมาตรฐานสากล เช่น มาตรฐานของ Occupational Safety & Health Administration (OSHA) มาตรฐานของ National Institute of Occupational Safety and Health (NIOSH) เป็นต้น หรือวิธีที่ได้ที่กรมโรงงานอุตสาหกรรมกำหนด

มวคค 5
เบ็ดเตล็ด

ข้อ 16. ประกาศฉบับนี้ให้ใช้บังคับตั้งแต่วันถัดจากวันประกาศเป็นต้นไป

ประกาศ ณ วันที่ 6 พฤศจิกายน พ.ศ. 2566

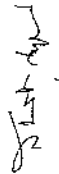
(นายสมศักดิ์ เทพสุทิน)

รัฐมนตรีว่าการกระทรวงสาธารณสุข

บัญชีรายชื่อโรงพยาบาลของรัฐ

เรื่อง นวัตกรรมสู่ระบบสุขภาพดิจิทัลในการประกอบกิจการโรงพยาบาลของรัฐและหน่วยงานราชการ

บัญชีที่ 1 ประเภทหรือชนิดของโรงพยาบาลหรือหน่วยงานราชการอื่น

ลำดับที่	คำอธิบาย
11(3)(4)	ตามประเภทหรือชนิดของโรงพยาบาลในบัญชีรายชื่อโรงพยาบาล (พ.ศ. 2555)
22(3)	ออกตามความในพระราชบัญญัติโรงงาน พ.ศ. 2555
38(1)(2)	โรงงานผลิตน้ำตาลทรายดิบ น้ำตาลทรายขาว หรือการทำน้ำตาลหรือสิ่งของ
51	โรงงานผลิตหรือประกอบยานยนต์ หรือสิ่งประดิษฐ์หรือสิ่งของ
54	โรงงานผลิตหรือประกอบยานยนต์ หรือสิ่งประดิษฐ์หรือสิ่งของ
57(1)	โรงงานผลิตหรือประกอบยานยนต์ หรือสิ่งประดิษฐ์หรือสิ่งของ
59	โรงงานผลิตหรือประกอบยานยนต์ หรือสิ่งประดิษฐ์หรือสิ่งของ
60	โรงงานผลิตหรือประกอบยานยนต์ หรือสิ่งประดิษฐ์หรือสิ่งของ
61	โรงงานผลิตหรือประกอบยานยนต์ หรือสิ่งประดิษฐ์หรือสิ่งของ
62	โรงงานผลิตหรือประกอบยานยนต์ หรือสิ่งประดิษฐ์หรือสิ่งของ
63	โรงงานผลิตหรือประกอบยานยนต์ หรือสิ่งประดิษฐ์หรือสิ่งของ
64	โรงงานผลิตหรือประกอบยานยนต์ หรือสิ่งประดิษฐ์หรือสิ่งของ
65	โรงงานผลิตหรือประกอบยานยนต์ หรือสิ่งประดิษฐ์หรือสิ่งของ

บัญชีที่ 2 ประเภทหรือชนิดของโรงงานมีชื่อทำการตรวจวัดชื่อ

ลำดับที่	ตามประเภทหรือชนิดของโรงงานในบัญชีท้ายกฎกระทรวง (พ.ศ. 2535)
3(1)	โรงงานที่ประกอบกิจการเกี่ยวกับ การ ไม้ บด หรือย่อยหิน
1(3)(4)	โรงงานผลิตน้ำตาลหรือผลไม้ น้ำตาลทรายขาว หรือการทำให้บริสุทธิ์
14	โรงงานประกอบกิจการเกี่ยวกับการทำเส้น หรือดัด สอย บด หรือย่อยน้ำตาล
20(3)	โรงงานประกอบกิจการเกี่ยวกับการทำน้ำตาล (เฉพาะที่บรรจุขวดแล้ว)
22(2)	โรงงานประกอบกิจการเกี่ยวกับการทอ หรือการเสริมเส้นด้ายสำหรับการทอ
34(1)(2)(3)(4)	โรงงานประกอบกิจการเกี่ยวกับการหล่อ ไม้ หอย เฟอร์นิเจอร์ การทำกระจก ขอบหน้าต่าง บ้านเรือน ทำนา ประปา หรือส่วนประกอบที่คล้าย ไม้ของอาหาร การทำใช้สอย หรือ ไม้ตัดไม้ชนิด การทำเฟอร์นิเจอร์ ไม้ หรือย่อยไม้
38(1)	โรงงานผลิตเยื่อกระดาษ หรือวัสดุอื่น
53(9)	โรงงานประกอบกิจการเกี่ยวกับการล้าง ไม้ บด หรือย่อยพลาสติก
61	โรงงานผลิต ดาแปลง ดัดแปลง หรือซ่อมแซมเครื่องยนต์ หรือเครื่องใช้ที่คล้ายเหล็กหรือเหล็กกล้า และรวมถึงส่วนประกอบหรืออุปกรณ์ของเครื่องยนต์หรือเครื่องใช้ที่คล้าย
62	โรงงานผลิต ดาแปลง ดัดแปลง หรือซ่อมแซมเครื่องยนต์ หรือเครื่องใช้ที่คล้ายเหล็กหรือเหล็กกล้า และรวมถึงส่วนประกอบหรืออุปกรณ์ของเครื่องยนต์หรือเครื่องใช้ที่คล้าย
63	โรงงานประกอบกิจการเกี่ยวกับผลิตภัณฑ์พลาสติก หรือพลาสติก
64	โรงงานประกอบกิจการเกี่ยวกับผลิตภัณฑ์พลาสติก
65	โรงงานผลิต ประดาบ ดัดแปลง หรือซ่อมแซมเครื่องยนต์ หรือเครื่องใช้ที่คล้าย
66	โรงงานผลิต ประดาบ ดัดแปลง หรือซ่อมแซมเครื่องยนต์ หรือเครื่องใช้ที่คล้าย
67	โรงงานประกอบกิจการเกี่ยวกับเครื่องยนต์หรือเครื่องใช้ที่คล้าย

บัญชีที่ 1 ประเภทหรือชนิดของโรงงานมีชื่อทำการตรวจวัดความร้อน

ลำดับที่	ตามประเภทหรือชนิดของโรงงานในบัญชีท้ายกฎกระทรวง (พ.ศ. 2535)
66	โรงงานผลิต ประดาบ ดัดแปลง หรือซ่อมแซมเครื่องยนต์ หรือเครื่องใช้ที่คล้าย
67	โรงงานประกอบกิจการเกี่ยวกับเครื่องยนต์หรือเครื่องใช้ที่คล้าย
68	สำหรับประดิษฐ์โลหะ หรือไม้
74(1)	โรงงานผลิต ประดาบ ดัดแปลง หรือซ่อมแซมเครื่องยนต์ หรือเครื่องใช้ที่คล้าย
77	โรงงานประกอบกิจการเกี่ยวกับเครื่องยนต์หรือเครื่องใช้ที่คล้าย
78	โรงงานประกอบกิจการเกี่ยวกับเครื่องยนต์หรือเครื่องใช้ที่คล้าย
79	โรงงานประกอบกิจการเกี่ยวกับเครื่องยนต์หรือเครื่องใช้ที่คล้าย
80	โรงงานผลิต ประดาบ ดัดแปลง หรือซ่อมแซมเครื่องยนต์ หรือเครื่องใช้ที่คล้าย
88	โรงงานประกอบกิจการเกี่ยวกับเครื่องยนต์หรือเครื่องใช้ที่คล้าย
98	โรงงานผลิต ประดาบ ดัดแปลง หรือซ่อมแซมเครื่องยนต์ หรือเครื่องใช้ที่คล้าย
100(6)	โรงงานประกอบกิจการเกี่ยวกับเครื่องยนต์หรือเครื่องใช้ที่คล้าย
102	โรงงานประกอบกิจการเกี่ยวกับเครื่องยนต์หรือเครื่องใช้ที่คล้าย

หมายเหตุ : โรงงานลำดับที่ 61-68 และ 77-80 เฉพาะโรงงานที่มีการหล่อโลหะเท่านั้น
โรงงานลำดับที่ 98 เฉพาะโรงงานที่มีการหล่อ ย่อมเหล็กเท่านั้น

บัญชีที่ 2 ประเภทหรือชนิดของโรงงานที่ต้องทำการตรวจวัดเสียง

ตัวชี้วัด	คำอธิบายหรือชนิดของโรงงานในบัญชีที่ 2 ของกระทรวง (พ.ศ. 2535)
68	โรงงานผลิต ประกอบ จัดแปลง หรือซ่อมแซมเครื่องจักรสำหรับอุตสาหกรรมกระดาษ เคมี อาหาร การขนถ่าย การพิมพ์ การผลิตชิ้นส่วนหรือผลิตภัณฑ์พลาสติก การหล่อร่าง การทำเหมืองแร่ การแยกแยะปิโตรเลียม หรือการกลั่นน้ำมัน และรวมถึงส่วนประกอบของเครื่องจักรดังกล่าว
77	โรงงานประกอบกิจการเกี่ยวกับรถยนต์ หรือรถพ่วง
78	โรงงานประกอบกิจการเกี่ยวกับถังรถยนต์ จักรยานสามล้อ หรือจักรยานสองล้อ
79	โรงงานประกอบกิจการเกี่ยวกับอากาศยาน หรือเรือไฮโดรคราฟท์
80	โรงงานผลิต ประกอบ จัดแปลง หรือซ่อมแซมล้อเลื่อน พัดลมพัดลมด้วยแรงคน หรือล้อที่ซึ่งมีใช้จักรยาน และรวมถึงส่วนประกอบหรืออุปกรณ์ของผลิตภัณฑ์ดังกล่าว
88	โรงงานผลิต ถัง หรือถังน้ำมันพลังงานไฟฟ้า
หมายเหตุ : โรงงานลำดับที่ 61-68 เฉพาะโรงงานที่มีการยื่นและเสียภาษีเงินได้	



กฎกระทรวง

กำหนดมาตรฐานในการบริหาร จัดการ และดำเนินการด้านความปลอดภัย อาชีวอนามัย และสภาพแวดล้อมในการทำงานเกี่ยวกับความร้อน แสงสว่าง และเสียง

พ.ศ. ๒๕๕๔

อาศัยอำนาจตามความในมาตรา ๕ วรรคหนึ่ง และมาตรา ๘ วรรคหนึ่ง แห่งพระราชบัญญัติ ความปลอดภัย อาชีวอนามัย และสภาพแวดล้อมในการทำงาน พ.ศ. ๒๕๕๔ รัฐมนตรีว่าราชการกระทรวงแรงงาน ออกกฎกระทรวงไว้ดังต่อไปนี้

ข้อ ๑ ในกฎกระทรวงนี้

"อุณหภูมิวัดแบบโบลโลบ" (Wet Bulb Globe Temperature - WBGT) หมายความว่า (๑) อุณหภูมิที่วัดเป็นองค์รวมของอุณหภูมิของอากาศที่ไม่มีแสงแดดหรือในอาคารมีระดับ ความร้อนเท่ากับ ๐.๗ เท่าของอุณหภูมิที่อ่านได้จากเทอร์มิสเตอร์การกระเปาะเปียกตามธรรมชาติ (natural wet bulb thermometer) บวก ๐.๓ เท่าของอุณหภูมิที่อ่านได้จากโกลบเพอร์นิมิเตอร์ (globe thermometer) หรือ

(๒) อุณหภูมิที่วัดเป็นองค์รวมของค่าเฉลี่ยของอุณหภูมิอากาศที่มีแสงแดด มีระดับความร้อนเท่ากับ ๐.๗ เท่าของอุณหภูมิที่อ่านได้จากเทอร์มิสเตอร์การกระเปาะเปียกตามธรรมชาติ บวก ๐.๒ เท่าของอุณหภูมิ ที่อ่านได้จากโกลบเพอร์นิมิเตอร์ และบวก ๐.๓ เท่าของอุณหภูมิที่อ่านได้จากเทอร์มิสเตอร์การกระเปาะแห้ง (dry bulb thermometer)

"ระดับความร้อน" หมายความว่า อุณหภูมิเฉลี่ยโบลโลบในบริเวณที่ผู้ปฏิบัติงานทำงานปกติ โดยค่าเฉลี่ยในช่วงเวลาสองชั่วโมงที่มีอุณหภูมิโบลโลบสูงสุดของการทำงานปกติ

"สภาพการทำงาน" หมายความว่า สภาพแวดล้อมซึ่งปรากฏอยู่ในบริเวณที่ทำงานของลูกจ้าง ซึ่งรวมถึงสภาพต่าง ๆ ในบริเวณที่ทำงาน เครื่องจักร อาคาร สถานที่ การระบายอากาศ ความร้อน แสงสว่าง เสียง ตลอดจนสภาพและลักษณะการทำงานของผู้จ้างด้วย

ในการนี้ที่ได้มาบรรณัตถ์ในการสมัครครั้งนี้ได้ นายจ้างต้องจัดให้ลูกจ้างสวมใส่อุปกรณ์คุ้มครองความปลอดภัยส่วนบุคคลตามที่กำหนดไว้หมวด ๔ ตลอดเวลาที่ทำงาน เพื่อลดระดับเสียง ที่สัมผัสในหูมีสวมใส่อุปกรณ์คุ้มครองความปลอดภัยส่วนบุคคลแล้ว โดยให้อยู่ในระดับที่ไม่เกิน มาตรฐานตามที่กำหนดไว้ในข้อ ๗ และข้อ ๘

การคำนวณระดับเสียงที่สัมผัสในหูเมื่อสวมใส่อุปกรณ์คุ้มครองความปลอดภัยส่วนบุคคล ความควรลดให้เป็นไปตามที่อธิบดีประกาศกำหนด

ข้อ ๑๐ ในบริเวณที่มีระดับเสียงเกินมาตรฐานที่กำหนดในข้อ ๗ หรือข้อ ๘ นายจ้างต้อง จัดให้มีการฝึกอบรมให้ลูกจ้างได้รู้ถึงอันตรายของความปลอดภัยส่วนบุคคลที่ได้โดยชัดเจน

ข้อ ๑๑ ในกรณีที่มีการทำงานในสถานที่ที่มีการมีระดับเสียงที่ลูกจ้างได้รับเฉลี่ย ตลอดระยะเวลาการทำงานในแต่ละวันตั้งแต่ ๘๕ เดซิเบลขึ้นไป ให้นายจ้างจัดให้มีการการอนุรักษ์ การได้ยินในสถานที่ประกอบกิจการตามหลักเกณฑ์และวิธีการที่อธิบดีประกาศกำหนด

หมวด ๔

อุปกรณ์คุ้มครองความปลอดภัยส่วนบุคคล

ข้อ ๑๒ นายจ้างต้องจัดให้มีและดูแลให้ลูกจ้างใช้อุปกรณ์คุ้มครองความปลอดภัยส่วนบุคคล ตามความเหมาะสมกับลักษณะงานตลอดเวลาที่ทำงาน ดังต่อไปนี้

(๑) งานที่มีระดับความร้อนเกินมาตรฐานที่กำหนด ให้สวมใส่ชุดแต่งกาย รองเท้า และถุงมือ สำหรับป้องกันความร้อน

(๒) งานที่มีแสงสว่างหรือแสงสะท้อนจากแหล่งกำเนิดแสงหรือดวงอาทิตย์ที่มีแสงจ้า ส่งเข้าตานโดยตรง ให้สวมใส่แว่นตาป้องกันแสงหรือกระจกันที่มีสีมืดแสง

(๓) งานที่ทำในสถานที่มืด ทึบ และคับแคบ ให้สวมใส่หมวกนิรภัยที่อุปกรณ์ป้องกันเสียง

(๔) งานที่มีระดับเสียงเกินมาตรฐานที่กำหนด ให้สวมใส่ปลั๊กอุดเสียงหรือที่ครอบหูอุดเสียง

ข้อ ๑๓ ให้นายจ้างบำรุงรักษาอุปกรณ์คุ้มครองความปลอดภัยส่วนบุคคลให้อยู่ในสภาพ ที่ใช้งานได้อย่างปลอดภัย รวมทั้งจัดให้ลูกจ้างได้รับการฝึกอบรมเกี่ยวกับวิธีการใช้และบำรุงรักษา อุปกรณ์คุ้มครองความปลอดภัยส่วนบุคคล และเก็บหลักฐานการฝึกอบรมไว้ ณ สถานที่ประกอบกิจการ เพื่อให้พนักงานตรวจความปลอดภัยสามารถตรวจสอบได้

หมวด ๕

การตรวจวัดและวิเคราะห์สภาพการทำงาน และการรายงานผล

ข้อ ๑๔ นายจ้างต้องจัดให้มีการตรวจวัดและวิเคราะห์ภาวะการทำงานที่เกี่ยวข้องกับระดับ ความร้อน แสงสว่าง หรือเสียงภายในสถานที่ประกอบกิจการ

หรือเสียงภายในสถานประกอบการแล้วแต่กรณี ให้ผู้สั่งสำเร็จการศึกษานี้ได้กล่าวระดับปริญญาตรี สาขาอาชีวอนามัย หรือเทียบเท่า ที่เคยศึกษาเพื่อประกอบวิชาชีพตามคุณวุฒิมาตรฐานในการบริหารและ การจัดการด้านความปลอดภัย อาชีวอนามัย และสภาพแวดล้อมในการทำงานเกี่ยวกับความร้อน แสงสว่าง และเสียง พ.ศ. ๒๕๕๙ หรือให้ผู้สั่งสำเร็จการศึกษาไม่ต่ำกว่าระดับปริญญาตรี สาขาอาชีวอนามัย หรือเทียบเท่า และประกอบอาชีพเป็นผู้รับรองรายงานการตรวจวัดและวิเคราะห์ความเสี่ยงจากการทำงาน ในนอกร่างงานนี้ สามารถดำเนินการตรวจวัดและวิเคราะห์ความเสี่ยงตามคุณวุฒิมาตรฐานนี้ไปพลางก่อนได้

ข้อ ๑๘ กรณีที่นายจ้างทำการตรวจวัดและวิเคราะห์ความเสี่ยงจากการทำงานเกี่ยวกับระดับความร้อน แสงสว่าง หรือเสียงภายในสถานประกอบการตามกฎหมายประกอบรัฐธรรมนูญในการบริหารและ การจัดการด้านความปลอดภัย อาชีวอนามัย และสภาพแวดล้อมในการทำงานเกี่ยวกับความร้อน แสงสว่าง และเสียง พ.ศ. ๒๕๕๙ ก่อนที่กฎหมายฉบับนี้จะใช้บังคับ และมีระยะเวลาที่ยังไม่ครบหนึ่งปีนับแต่ วันที่ทำการตรวจวัด ให้ถือว่านายจ้างได้ดำเนินการตรวจวัดตามกฎกระทรวงนี้แล้ว จนกระทั่งครบ ระยะเวลาหนึ่งปี

ให้ไว้ ณ วันที่ ๗ ตุลาคม พ.ศ. ๒๕๕๙
พลเอก สุรชัย ตีฆะกุล
รัฐมนตรีว่าการกระทรวงแรงงาน

หลักเกณฑ์ วิธีเฝ้าตรวจวัด และการวิเคราะห์ผลการดำเนินงานเกี่ยวกับระดับความร้อน แสงสว่าง หรือเสียง รวมทั้งระยะเวลาและประเภทกิจการที่ต้องดำเนินการให้เป็นไปตามข้อบังคับ ประกาศกำหนด

ในการนี้ให้นายจ้างไม่ผ่านผลตรวจวัดและวิเคราะห์ผลการดำเนินงานตามวรรคหนึ่งได้ ต้องให้ ผู้ที่ขึ้นทะเบียนตามมาตรา ๙ หรือนิติบุคคลที่ได้รับใบอนุญาตตามมาตรา ๑๑ แห่งพระราชบัญญัติ ความปลอดภัย อาชีวอนามัย และสภาพแวดล้อมในการทำงาน พ.ศ. ๒๕๕๔ เป็นผู้ให้บริการ ในการตรวจวัดและวิเคราะห์ผลการดำเนินงานเกี่ยวกับระดับความร้อน แสงสว่าง หรือเสียงภายใน สถานประกอบการกิจการ แล้วแต่กรณี เป็นผู้ดำเนินการแทน

ให้นายจ้างแจ้งผลการตรวจวัดและวิเคราะห์ผลการดำเนินงานดังกล่าวไว้ ณ สถานประกอบการ เพื่อ ให้พนักงานตรวจความปลอดภัยสามารถตรวจสอบได้

ข้อ ๑๔ ให้นายจ้างจัดทำรายงานผลการตรวจวัดและวิเคราะห์ผลการดำเนินงานตามแบบ ที่อธิบดีประกาศกำหนด พร้อมทั้งส่งรายงานดังกล่าวต่ออธิบดีหรือผู้ซึ่งอธิบดีมอบหมายภายในสามสิบวัน นับแต่วันที่ได้รับผลการตรวจวัด และเก็บรายงานผลการตรวจวัดและวิเคราะห์ผลการดำเนินงานดังกล่าวไว้ ณ สถานประกอบการ กิจการ เพื่อให้พนักงานตรวจความปลอดภัยสามารถตรวจสอบได้

มาตรา ๖
การตรวจสุขภาพและการรายงานผล

ข้อ ๑๖ ให้นายจ้างจัดให้มีการตรวจสุขภาพผู้จ้างที่ทำงานในสถานประกอบการที่อาจได้รับ อันตรายจากความร้อน แสงสว่าง หรือเสียง และรายงานผล รวมทั้งดำเนินการที่เกี่ยวข้องกับการตรวจสุขภาพ ของลูกจ้างตามพระราชบัญญัติความปลอดภัย อาชีวอนามัย และสภาพแวดล้อมในการทำงาน พ.ศ. ๒๕๕๔

บทเฉพาะกาล

ข้อ ๑๗ ให้ผู้ซึ่งขึ้นทะเบียนเป็นผู้รับรองรายงานการตรวจวัดและวิเคราะห์ผลการทำงาน กับกรมสวัสดิการและคุ้มครองแรงงานตามกฎหมายประกอบรัฐธรรมนูญในการบริหารและกาจัดการ ด้านความปลอดภัย อาชีวอนามัย และสภาพแวดล้อมในการทำงานเกี่ยวกับความร้อน แสงสว่าง และเสียง พ.ศ. ๒๕๕๔ มีสิทธิดำเนินการตรวจวัดและวิเคราะห์ผลการดำเนินงานเกี่ยวกับระดับความร้อน แสงสว่าง หรือเสียงภายในสถานประกอบการตามข้อ ๑๔ ต่อไปจนกว่าการขึ้นทะเบียนจะสิ้นสุด

ในกรณีที่ไม่มีผู้ซึ่งขึ้นทะเบียนตามวรรคหนึ่ง และยังไม่มีการออกกฎหมายกำหนดรายละเอียด ของบุคคลที่จะขอขึ้นทะเบียนหรือนิติบุคคลที่จะขอรับอนุญาตตามมาตรา ๙ หรือมาตรา ๑๑ แห่ง พระราชบัญญัติความปลอดภัย อาชีวอนามัย และสภาพแวดล้อมในการทำงาน พ.ศ. ๒๕๕๔ เพื่อเป็นผู้ให้บริการในการตรวจวัดและวิเคราะห์ผลการดำเนินงานเกี่ยวกับระดับความร้อน แสงสว่าง

หมายเหตุ :- เหตุผลในการประกาศใช้กฎกระทรวงฉบับนี้ คือ โดยที่มาตรา ๘ -วรรคหนึ่ง แห่งพระราชบัญญัติ
 ความปลอดภัย อาชีวอนามัย และสภาพแวดล้อมในการทำงาน พ.ศ. ๒๕๕๔ บัญญัติให้รัฐมนตรีว่าการ
 กระทรวงแรงงานมีอำนาจออกกฎกระทรวงกำหนดให้นายจ้างบริหาร จัดการ และดำเนินการด้านความปลอดภัย
 อาชีวอนามัย และสภาพแวดล้อมในการทำงาน ซึ่งในการทำงานเกี่ยวข้องกับความร้อน แสงสว่าง และเสียง
 สดควรจะต้องมีระบบการบริหาร จัดการ และดำเนินการด้านความปลอดภัย อาชีวอนามัย และสภาพแวดล้อม
 ในการทำงานที่ปลอดภัยนั้น อันจะทำให้ผู้ทำงานปลอดภัยในการทำงานเกี่ยวกับความร้อน แสงสว่าง
 และเสียงยิ่งขึ้น จึงจำเป็นต้องออกกฎกระทรวงนี้

ภาคผนวก จ

เอกสารสอบเทียบเครื่องมือที่ใช้ในการตรวจวิเคราะห์
(Calibration)



บริษัท ชลประทานซีเมนต์ จำกัด (มหาชน)
Jalapraphathan Cement
Public Company Limited



Thai Environmental Technic Limited

บริษัท เทคโนโลยีสิ่งแวดล้อมไทย จำกัด

ตารางการสอบเทียบเครื่องมือที่ใช้ในการตรวจวัดและวิเคราะห์

Item	Description	Parameter	List of Equipment	Equipment No.	Calibration	Next Calibration
1.	Stack Air	Particulate	Dry Gas Meter/SK25	S/N 8003540	09/03/2022	March 2023
			Digital Barometer/PHB-318	S/N B011414	11/05/2022	May 2023
			Digital Thermometer/DP-52	S/N L491771	02-05/04/2022	April 2023
			Electronic Balance/METTLER TOLEDO	S/N 1116392227	22/04/2022	April 2023
		NO _x as NO ₂	Gas Analyzer (E-Instrument)/E6000-5DS	S/N 1339	06/07/2022	July 2023
			Gas Analyzer (E-Instrument)/E6000-5DS	S/N 1339	06/07/2022	July 2023
		TSP	ORIFICE TRANSFER STANDARD/Tisch	S/N 0068	19/11/2021	November 2022
			High Volume Air Sampler/TET	S/N TSP-28	01/08/2022	August 2023
			High Volume Air Sampler/TET	S/N TSP-27	01/08/2022	August 2023
			High Volume Air Sampler/TET	S/N TSP-41	01/08/2022	August 2023
2.	Ambient Air	PM-10	High Volume Air Sampler/TET	S/N TSP-39	01/08/2022	August 2023
			Electronic Balance/METTLER TOLEDO	S/N 1116392227	22/04/2022	April 2023
			ORIFICE TRANSFER STANDARD/Tisch	S/N 0068	19/11/2021	November 2022
			High Volume Air Sampler/TET	S/N PM10-31	01/08/2022	August 2023
		SO ₂	High Volume Air Sampler/TET	S/N PM10-18	01/08/2022	August 2023
			High Volume Air Sampler/TET	S/N PM10-19	01/08/2022	August 2023
			High Volume Air Sampler/TET	S/N PM10-22	01/08/2022	August 2023
			Electronic Balance/METTLER TOLEDO	S/N 1116392227	22/04/2022	April 2023
			CERTIFICATE OF ANALYSIS : Linde	S/N A008225K	15/06/2021	June 2023
			CERTIFICATE OF ANALYSIS : Linde	S/N 118310	19/09/2019	September 2023
		WS&WD	SO _x Analyzer/Thermo 43C	S/N 43C67091355	18/11/2022	May 2023
			SO _x Analyzer/Thermo 43C	S/N 43C55175302	21/11/2022	May 2023
			SO _x Analyzer/API 100A	S/N 195	15/11/2022	May 2023
			SO _x Analyzer/Teledyne 100E	S/N 110	14/11/2022	May 2023
			Wind speed and wind direction/Weather Wizard III	S/N WC71104A46	08/03/2022	March 2023



Thai Environmental Technic Limited

บริษัท เทคโนโลยีสิ่งแวดล้อมไทย จำกัด

ตารางการสอบเทียบเครื่องมือที่ใช้ในการตรวจวัดและวิเคราะห์

Item	Description	Parameter	List of Equipment	Equipment No.	Calibration	Next Calibration
3.	Working Air	Total Dust	Personal Air Sampler/Gilian	S/N 20080703020	17/02/2023	March 2023
			Personal Air Sampler/Gilian	S/N 20111203067	17/02/2023	March 2023
		SiO ₂	Personal Air Sampler/Gilian	S/N 20110505110	17/02/2023	March 2023
			Electronic Balance/XP 205	S/N 1129273885	22/04/2022	April 2023
			Personal Air Sampler/Gilian	S/N 20140605014	17/02/2023	March 2023
			Personal Air Sampler/Gilian	S/N 20080703004	17/02/2023	March 2023
			Personal Air Sampler/Gilian	S/N 20140505103	17/02/2023	March 2023
			Spectrophotometer/PerkinElmer	S/N 365K9042909	01/11/2022	November 2023
			Personal Air Sampler/Gilian	S/N 20120103081	17/02/2023	March 2023
			Personal Air Sampler/Gilian	S/N 20140605026	17/02/2023	March 2023
			Personal Air Sampler/Gilian	S/N 20140705060	17/02/2023	March 2023
4.	Water	Respirable Dust	Electronic Balance/XP 205	S/N 1129273885	22/04/2022	April 2023
			pH Meter/Horiba	S/N B06D0012	11/07/2022	July 2023
		pH	pH Meter (Temperature)/Horiba	S/N B06D0012	11/07/2022	July 2023
			Turbidity Meter/EUTECH TN-100	S/N 2655003	31/10/2022	October 2023
		SS, TDS, TSS	Electronic Balance/METTLER TOLEDO	S/N 1116392227	22/04/2022	April 2023
			DO Meter/HORIBA	S/N D75J0012	14/01/2023	January 2024
		BOD	BOD Incubator	ID/N TET-LAB-BOD 05	21/04/2022	April 2023
			Electronic Balance/METTLER TOLEDO	S/N 1116392227	22/04/2022	April 2023
		Oil & Grease	Spectrophotometer/PerkinElmer	S/N 365K9042909	01/11/2022	November 2023
			Spectrophotometer/PerkinElmer	S/N 365K9042909	01/11/2022	November 2023
		Total Coliform	Incubator Model INE 500	E.505.0595	20-21/04/2022	April 2023
			Spectrophotometer/PerkinElmer	S/N 365K9042909	01/11/2022	November 2023
		Bacteria	ICP394/PerkinElmer/OPTIMA8000	S/N 078N1310024C	03/04/2023	October 2023
			Atomic Absorption Spectrophotometer	S/N 600S5070101	20/01/2023	July 2023
		Linear Alkyl	Model/AAAnalyst 600 (Graphite)	S/N 078N1310024C	03/04/2023	October 2023
			ICP394/PerkinElmer/OPTIMA8000	S/N 365K9042909	01/11/2022	November 2023
		Benzyl Sulfonate	Spectrophotometer/PerkinElmer	E.505.1143	20-21/04/2022	April 2023
			Incubator Model INE 500			



Thai Environmental Technic Limited
บริษัท เทคนิคสิ่งแวดล้อมไทย จำกัด

ตารางการสอบเทียบเครื่องมือที่ใช้ในการตรวจวัดและวิเคราะห์

Item	Description	Parameter	List of Equipment	Equipment No.	Calibration	Next Calibration
5.	Occupational Safety and Health	Leq 8 hr	Sound Level Calibrator/TENMARS TM-100	S/N 181203570	16/01/2023	January 2024
			Integrated Sound Level/ACO TYPE 6226	S/N 070047	25/01/2023	March 2023
			Integrated Sound Level/ACO TYPE 6226	S/N 110099	25/01/2023	March 2023
			Integrated Sound Level/ACO TYPE 6226	S/N 070048	25/01/2023	March 2023
			Integrated Sound Level/ACO TYPE 6226	S/N 160216	25/01/2023	March 2023
6.	Sound Level	Heat	Heat Stress Monitor/ Delta OHM/HD32.2	S/N 22004312	22/04/2022	April 2023
			Sound Level Calibrator/TENMARS TM-100	S/N 181203570	16/01/2023	January 2024
		Leq 24 hr	Integrated Sound Level/ACO TYPE 6226	S/N 100099	25/01/2023	March 2023
			Integrated Sound Level/ACO TYPE 6226	S/N 160203	25/01/2023	March 2023
			Integrated Sound Level/ACO TYPE 6226	S/N 110100	25/01/2023	March 2023
			Integrated Sound Level/ACO TYPE 6226	S/N 130127	25/01/2023	March 2023
			Integrated Sound Level/ACO TYPE 6226	S/N 160213	25/01/2023	March 2023



THAI ENVIRONMENTAL TECHNIC LIMITED
บริษัท เทคโนโลยีสิ่งแวดล้อมไทย จำกัด

CONTROL UNIT CALIBRATION

(Metric units , mm)

Date **9-Mar-22**

	Initial	Final	Average	
Barometric press, Pb	758.0	757.0	757.5	mmHg

Dry Gas Meter Data

Console No. **M50-02**

Metering System ID

DGM Number **8003540**

DGM Model **SK 25**

Reference Dry Gas Meter Data

Serial No. **913428**

Model **S-110**

Correction factor(Yr) **0.982**

Last Calibration Data **01-Jun-21**

Orifice manometer setting ΔH mm H ₂ O	Ref .	DGM	Temperature (° C)				Time min	DGM Correction factor (Y)	$\Delta H @$ mm H ₂ O
	DMG	Volume V _m Liters	Ref DGM T _r	Dry Gas Meter					
	Volume V _r Liters			Inlet T _i	Outlet T _o	Avg T _m			
15.00	100.00	100.10	28.00	28.00	29.00	28.50	8.20	0.9812	47.9606
25.00	100.00	99.97	28.00	28.00	29.00	28.50	6.33	0.9815	47.6797
50.00	100.00	99.72	28.00	28.00	29.00	28.50	4.47	0.9816	47.6674
80.00	100.00	99.42	28.00	28.00	29.00	28.50	3.52	0.9817	47.4316
100.00	100.00	99.22	28.00	28.00	29.00	28.50	3.15	0.9818	47.5718

Average **0.9816** **47.6622**

Dued Date of Calibrate **9-Mar-23**

Calibrated by :

Approved :



TECHNOLOGY PROMOTION ASSOCIATION (THAILAND-JAPAN)
CORPORATE SERVICES 3: EQUIPMENT CALIBRATION AND TESTING SERVICES
534/4 PATTANAKARN ROAD SOI 18, SUANLUANG, SUANLUANG, BANGKOK 10250
TEL. 0-2717-3000-24 FAX. 0-2719-9484



Certificate of Calibration

Certificate No. : 22P1746

Page : 1 of 2

Equipment : Digital Barometer

Manufacturer: Lutron

Model: PHB-318

Serial No.: B011414

ID No.: No.7

Condition As-Received: Used Item

Received Date: 06 May 2022

Calibration Date: 11 May 2022

Reference: 2205-0152WSC

Submitted by: Thai Environmental Technic Limited

Ambient Temperature: (23 ± 2) °C

Relative Humidity: (50 ± 15) %

Atmospheric Pressure: 1008 mbar

This certificate may not be reproduced other than in full,
except with the prior written approval of the head of
Corporate Services 3: Equipment Calibration and Testing Services.

1/6 Soi Ramkhamhaeng 145, Khwaeng/Khet Saphan Sung,
Bangkok 10240

Procedure used: The calibration was conducted by direct comparison method against Pressure Measuring Instruments Standard according to in-house calibration procedure CP-P10, using " DKD-R 6-1 ; Calibration of Pressure Gauges, Edition 03/2014 " as a guidelines.

Condition of this result of calibration

1.Reference standards instruments :

<u>Instrument</u>	<u>Model</u>	<u>Serial No.</u>	<u>Certificate No.</u>	<u>Due Date</u>
1) Digital Manometer	767367	91R724799	22P396	08 Feb 2023

2.This result of calibration was made on requested at the point specified by customer.

3.Scale and conversion factor is 1 kPa = 7.50062 mmHg

4.This result of calibration instrument was in absolute pressure.

5.This instrument was used clean air as pressure media.

6.This instrument was installed in vertical orientation and center of connector was used as the reference level.

7.The certificate is valid only to the item calibrated on date and place of calibration.

8.This Certification is traceable to the International System of Unit maintained at:-

-National Institute of Metrology Thailand (NIMT)

Calibrated by : Suksan Khankaew

Issue Date : 12 May 2022

Approved Signatory : Attapol P.

[] Phalinee Prabpaipal

[] Sura Suwannasri

✓ Attapol Panurach

B 0287406



Cert.No.: 22P1746

Page: 2 of 2

Result of calibration:- Without adjustment

Range: 730 mmHg to 790 mmHg

Function:- Absolute Pressure Measurement

Resolution: 0.1 mmHg

Increasing Pressure

Applied Pressure (mmHg)	730.85	740.85	750.85	760.85	770.85	780.85	790.85
UUC* Indication (mmHg)	731.8	741.9	751.8	761.9	771.8	781.8	791.9
Error (mmHg)	0.95	1.05	0.95	1.05	0.95	0.95	1.05

Decreasing Pressure

Applied Pressure (mmHg)	790.85	780.85	770.85	760.85	750.85	740.85	730.85
UUC* Indication (mmHg)	791.9	781.9	771.8	761.9	751.9	741.9	731.9
Error (mmHg)	1.05	1.05	0.95	1.05	1.05	1.05	1.05

The uncertainty of measurement was ± 0.27 mmHg

* UUC = Unit Under Calibration

The reported uncertainty of measurement was based on a standard uncertainty multiplied by a coverage factor $k = 2$, providing a level of confidence of approximately 95 %.

-o0o-

Attapol P.

a 1106634



TECHNOLOGY PROMOTION ASSOCIATION (THAILAND-JAPAN)
CORPORATE SERVICES 3: EQUIPMENT CALIBRATION AND TESTING SERVICES
534/4 PATTANAKARN ROAD SOI 18, SUANLUANG, SUANLUANG, BANGKOK 10250
TEL. 0-2717-3000-24 FAX. 0-2719-9484



Certificate of Calibration

Certificate No. : 22T716

Page : 1 of 2

Equipment : Digital Thermometer With Sensor

Manufacturer: Digicon

Model : DP-52

Serial No.: L491771

ID No.: NO.12

Condition As-Received: Used Item

Received Date: 17 March 2022

Calibration Date: 02 April 2022
to 05 April 2022

Reference: 2203-0728WSC

Ambient Temperature: (25 ± 3) °C

Relative Humidity: (50 ± 20) %

This certificate may not be reproduced other than in full,
except with the prior written approval of the head of
Corporate Services 3: Equipment Calibration and Testing Services.

Submitted by: Thai Environmental Technic Limited

1/6 Soi Ramkhamhaeng 145, Khwaeng/Khet Saphan Sung,
Bangkok 10240

Procedure used: Calibration were conducted using in-house calibration procedure CP-T01 according to comparison with Industrial Platinum Resistance Thermometer (IPRT) into liquid bath temperature controller and comparison with Standard Thermocouple (Type R/S) into high temperature furnace.
The temperature scale used was based on ITS-90.

Condition of this result of calibration

1. Reference standards instruments :

Instrument	Model	Serial No.	Certificate No.	Due Date
1) Black Stack Thermometer	1560	8C454	21I567	22 May 2022
2) PRT Scanner Module	2562	A01303	21I567	22 May 2022
3) Industrial Platinum Resistance Thermometer	5627	739433	21I567	22 May 2022
4) Digital Thermometer	1529	A4B760	21I912	07 Sep 2022
5) Industrial Platinum Resistance Thermometer	5627	824302	21I912	07 Sep 2022
6) Digital Multimeter	2700	4016315	EE-0106-21	14 Oct 2022
7) Standard Thermocouple Probe (Type S)	TCS	TCS-001	TT-0114-21	08 Dec 2022

2. The certificate is valid only to the item calibrated on date and place of calibration.

3. This Certification is traceable to the International System of Unit maintained at:-

-National Institute of Metrology Thailand (NIMT)

Calibrated by : Yossapon Poljorn

Issue Date : 08 April 2022

Approved Signatory :

☐ Phalinee Prappaipal

☐ Chatchawan Khunpluek

☒ Wanlop Larpkurn

B 0285529



Cert. No.: 22T716

Page.: 2 of 2

Result of Calibration:-

Without Adjustment

Function: Temperature measurement for Channel T1

This equipment was connected with Thermocouple Type K ID No. NO.12

Dimension of probe : Diameter 8 mm., Length 1030 mm. Sheath material : Stainless Steel

<u>Immersion</u>	<u>Standard</u>	<u>UUC*</u>		<u>Uncertainty</u>
<u>Depth</u>	<u>Temperature</u>	<u>Reading</u>	<u>Error</u>	<u>of Measurement</u>
(mm.)	(°C)	(°C)	(°C)	(±°C)
180	200.0031	200.9	0.8969	0.79
180	400.0052	400.2	0.1948	1.4
180	600.12	601.7	1.58	3.1

UUC* : Unit Under Calibration

The reported uncertainty of measurement was based on standard uncertainty multiplied by a coverage factor $k = 2$, providing a level of confidence of approximately 95%.

-o0o-

a 1103857



TECHNOLOGY PROMOTION ASSOCIATION (THAILAND-JAPAN)
CORPORATE SERVICES 3: EQUIPMENT CALIBRATION AND TESTING SERVICES
534/4 PATTANAKARN ROAD SOI 18, SUANLUANG, SUANLUANG BANGKOK 10250
TEL. 0-2717-3000-27 FAX. 0-2719-9484



Cert.No.: 22MM27

Page.: 1 of 3

Certificate of Calibration

Equipment : Electronic Balance

Manufacturer : Mettler Toledo

Model : AB204

Serial No. : 1116392227

ID No. : TET.LAB.BAL01

Submitted by : Thai Environmental Technic Limited
1/6 Soi Ramkhamhaeng 145,
Khwaeng/Khet Saphan Sung,
Bangkok 10240

Location : Balance Room

Received order : 20 April 2022
Calibration Date : 22 April 2022
Ambient Temperature : 15 °C to 40 °C
Relative Humidity : 30 % to 90 %

Calibrated by : Uthen Kankawi

Approved by : 
Approved Signatory

() Pornthippa Tameyakul
(✓) Malee Butkruea
() Suwit Imjai

Issue Date : 6 May 2022

The Uncertainties are for a confidence probability of approximately 95%

This certificate may not be reproduced other than in full, except with the prior written
Approval of the head of Corporate Services 3 : Equipment Calibration and Testing Services.

A 0040784



Equipment : Electronic Balance
Condition As-Received : Used Item
Reference : 2204-0369OC-16
Procedure used :-

Cert.No.: 22MM27

Page: 2 of 3

Calibration were conducted using in-house calibration procedure CP-OB01 according to direct measurement method against standard weight.

Condition of this result of calibration

1. Reference standard instruments:-

<u>Instruments</u>	<u>Model</u>	<u>Serial No.</u>	<u>ID No.</u>	<u>Test report No.</u>	<u>Due date</u>
1) Standard Weight Set (E2)	15884	-	70RC138	MM-0009-21	3 Feb 2023

- This certificate is valid only to the item calibrated on date and place of calibration.
- This result of calibration was made on requested at the point specified by customer.
- This certificate is not certified for any commercial transaction.
- This certification is traceable to the International System of Unit.

Result of calibration () Without Adjustment (*) After Adjustment by External Calibration

Range capacity : 0 g to 210 g Resolution 0.0001 g

Before Adjustment :

<u>Applied Weight</u> (g)	<u>Balance Reading</u> (g)	<u>Correction</u> (g)	<u>Measurement Uncertainty</u> (\pm mg)	<u>Coverage Factor</u> (k)
100	99.9981	+0.0019	0.22	2.00
200	199.9957	+0.0043	0.35	2.00

After Adjustment :

1. Determination of the standard deviation of weighing machine (n = 10)

<u>Applied Weight</u> (g)	<u>Standard Deviation of Reading (g)</u>
100	0.00006
200	0.00007

Malu.

a 1105869



Equipment : Electronic Balance
 Condition As-Received : Used Item
 Reference : 2204-0369OC-16

Cert.No.: 22MM27

Page: 3 of 3

Result of calibration

2. Effect of off center loading

A mass of 100 g was placed to various position on the pan.
 The weighing machine reading error obtained is given in the table

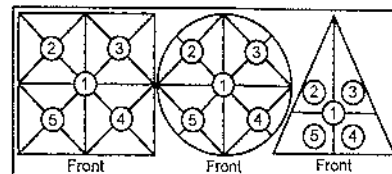

Maximum difference between
 off-center and central loading

Position 1 (g)	Position 2 (g)	Position 3 (g)	Position 4 (g)	Position 5 (g)	(g)
-0.0003	-0.0003	-0.0003	-0.0004	0.0000	0.0003

3. Departure from nominal value

Applied Weight (g)	Balance Reading (g)	Correction (g)	Measurement Uncertainty (\pm mg)	Coverage Factor (k)
Unload	0.0000	0.0000	0.13	2.09
0.01	0.0099	+0.0001	0.13	2.09
0.1	0.0999	+0.0001	0.13	2.09
0.5	0.5000	0.0000	0.13	2.09
1	1.0001	-0.0001	0.13	2.09
5	5.0001	-0.0001	0.13	2.09
10	10.0000	0.0000	0.13	2.09
25	24.9998	+0.0002	0.15	2.06
50	49.9998	+0.0002	0.15	2.05
100	99.9998	+0.0002	0.22	2.00
200	199.9997	+0.0003	0.35	2.00

Note : This instrument was adjusted before calibration by weight of Mettler Toledo F1 200. g S/N.: 11119517
 Certificate No.: 21M1956

The reported uncertainty of measurement was based on a standard uncertainty multiplied by a coverage factor k , providing a level of confidence of approximately 95 %.

-o0o-

Malu

a 1105868

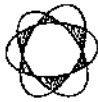

Thai Environmental Technic Limited
บริษัท เทคนิคสิ่งแวดล้อมไทย จำกัด

Portable Gas Calibration Report

Manufacturer : E-instruments
Instrument Model : B6000-5DS
Instrument serial no. : 1339
Instrument ID : 11

Date of Calibration: 6-Jul-22
Ambient Condition
Temperature (23±5 °C) : 25.0 °C
Humidity (55±15 % RH) : 50.0 % RH
Barometer (mmHg) : 760.0 mmHg

Standard gas References

Standard gas	Cylinder No.	Traceability	Due date
Oxygen (O ₂)	27960	Linde	August 4, 2023
Nitric Oxide(NO)	D636041	Linde	September 30, 2023
	D271295	Linde	October 12, 2022
Nitrogen Dioxide(NO ₂)	CC518873	Airgas	August 17, 2024
	CC518878	Airgas	August 18, 2024
Sulfur Dioxide (SO ₂)	D824500	Linde	October 11, 2024
	D271305	Linde	October 11, 2024
Carbon Monoxide(CO)	D824500	Linde	October 11, 2024
	D271305	Linde	October 11, 2024

Calibration Results

Parameter	Standard gas	Reading	Actual Error	Test Limit	Results
O ₂ (%vol)	0.0	0.0	0.0	±0.2 % vol	PASS
	13.9	13.9	0.0		
NO (ppm)	0.0	0.0	0.0	±5.0 ppm 0...100 ppm ±5% measured Value 101....5000 ppm	PASS
	199.0	201.0	2.0		
	393.0	394.0	1.0		
NO ₂ (ppm)	0.0	0.0	0.0		PASS
	40.1	40.0	-0.1		
	82.2	82.1	-0.1		
SO ₂ (ppm)	0.0	0.0	0.0		PASS
	406.0	405.0	-1.0		
	804.0	803.0	-1.0		
CO (ppm)	0.0	0.0	0.0		PASS
	404.0	403.0	-1.0		
	793.0	792.0	-1.0		

Calibrate by:

[Signature]

Approved by:

[Signature]



Certificate of Calibration

Calibration Certification Information

Cal. Date: November 19, 2021	Rootsmeter S/N: 438320	Ta: 294 °K
Operator: Jim Tisch		Pa: 763.5 mm Hg
Calibration Model #: TE-5025A	Calibrator S/N: 0068	

Run	Vol. Init (m3)	Vol. Final (m3)	ΔVol. (m3)	ΔTime (min)	ΔP (mm Hg)	ΔH (in H2O)
1	1	2	1	1.4160	3.2	2.00
2	3	4	1	0.9970	6.4	4.00
3	5	6	1	0.8890	7.8	5.00
4	7	8	1	0.8490	8.7	5.50
5	9	10	1	0.6990	12.8	8.00

Data Tabulation

Vstd (m3)	Qstd (x-axis)	$\sqrt{\Delta H \left(\frac{Pa}{Pstd} \right) \left(\frac{Tstd}{Ta} \right)}$ (y-axis)	Va	Qa (x-axis)	$\sqrt{\Delta H \left(\frac{Ta}{Pa} \right)}$ (y-axis)
1.0140	0.7161	1.4271	0.9958	0.7033	0.8776
1.0098	1.0128	2.0182	0.9916	0.9946	1.2411
1.0079	1.1337	2.2564	0.9898	1.1134	1.3875
1.0067	1.1858	2.3666	0.9886	1.1644	1.4553
1.0012	1.4324	2.8542	0.9832	1.4066	1.7551
QSTD	m=	1.99331	QA	m=	1.24818
	b=	-0.00049		b=	-0.00030
	r=	0.99999		r=	0.99999

Calculations

Vstd= ΔVol((Pa-ΔP)/Pstd)(Tstd/Ta)	Va= ΔVol((Pa-ΔP)/Pa)
Qstd= Vstd/ΔTime	Qa= Va/ΔTime
For subsequent flow rate calculations:	
Qstd= $1/m \left(\left(\sqrt{\Delta H \left(\frac{Pa}{Pstd} \right) \left(\frac{Tstd}{Ta} \right)} \right) - b \right)$	Qa= $1/m \left(\left(\sqrt{\Delta H \left(\frac{Ta}{Pa} \right)} \right) - b \right)$

Standard Conditions

Tstd:	298.15 °K
Pstd:	760 mm Hg
Key	
ΔH: calibrator manometer reading (in H2O)	
ΔP: rootsmeter manometer reading (mm Hg)	
Ta: actual absolute temperature (°K)	
Pa: actual barometric pressure (mm Hg)	
b: intercept	
m: slope	

RECALIBRATION

US EPA recommends annual recalibration per 1998 40 Code of Federal Regulations Part 50 to 51, Appendix B to Part 50, Reference Method for the Determination of Suspended Particulate Matter in the Atmosphere, 9.2.17, page 30



Thai Environmental Technic Limited
บริษัท เทคโนโลยีสิ่งแวดล้อมไทย จำกัด

High Volume TSP&PM-10 Calibration Report

Location : Thai Environmental Tech

Site ID : Bangkok

Date : 1-Aug-22

ITEM : TSP

Serial No : (No. 28)

Calibrate By : Pipat

Site Conditions

Barometric Pressure (mm Hg) : 760.00

Temperature (°C) : 25.0

Average Press. (mm Hg) : 754.5

Average Temp (°C) : 32.2

Corrected Pressure (mm Hg) : 760.0

Temperature (deg K) : 298.0

Corrected Average (mm Hg) : -

Average Temp (Deg K) : -

Calibration Orifice

Make : Tisch

Model : TB-5025A

Serial# : 0068

Qstd Slope : 1.99331

Qstd Intercept : -0.00049

Calibration Due Date : 19-Nov-22

Calibration Information

Plate or Test #	ORIFICE (in H ₂ O)	Qstd (m ³ /min)	Indicate (CFM)	IC (corrected)	Linear Regression Slope : 34.5708 Intercept : 1.0693 Corr. Coeff : 0.9926 # of Observations: 5
1	12.00	1.738	60.0	60.00	
2	9.40	1.538	54.0	54.00	
3	7.20	1.346	50.0	50.00	
4	5.00	1.122	40.0	40.00	
5	3.00	0.869	30.0	30.00	

Calculations

$$Q_{std} = 1/m[\text{Sqrt}(H_2O(P_a/P_{std})(T_{std}/T_a)) - b]$$

$$IC = I[\text{Sqrt}(P_a/P_{std})(T_{std}/T_a)]$$

Qstd = standard flow rate

IC = corrected chart response

I = actual chart response

m = calibrator Qstd slope

b = calibrator Qstd intercept

Ta = actual temperature during calibration (deg K)

Pa = actual pressure during calibration (mm Hg)

Tstd = 298 deg K

Pstd = 760 mm Hg

For subsequent calculation of sampler flow:

$$1/m((I)[\text{Sqrt}(298/T_a)(P_a/760)] - b)$$

NOTE: Ensure calibration orifice has been certified within 12 months of use

m = sampler slope

b = sampler intercept

I = chart response

Tav = daily average temperature

Pav = daily average pressure

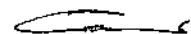
Calibrate By : 

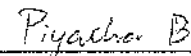
Approve By : 



Thai Environmental Technic Limited
บริษัท เทคนิคสิ่งแวดล้อมไทย จำกัด

High Volume TSP&PM-10 Calibration Report

Location : Thai Environmental Tech

Site ID : Bangkok

Date : 1-Aug-22

ITEM : TSP

Serial No : (No. 27)

Calibrate By : Pipat

Site Conditions

Barometric Pressure (mm Hg) : 760.00

Temperature (°C) : 25.0

Average Press. (mm Hg) : 754.5

Average Temp (°C) : 32.1

Corrected Pressure (mm Hg) : 760.0

Temperature (deg K) : 298.0

Corrected Average (mm Hg) : -

Average Temp: (Deg K) : -

Calibration Orifice

Make : Tisch

Model : TE-5025A

Serial# : 0068

Qstd Slope : 1.99331

Qstd Intercept : -0.00049

Calibration Due Date : 19-Nov-22

Calibration Information

Plate or Test #	ORIFICE (in H ₂ O)	Qstd (m ³ /min)	Indicate (CFM)	IC (corrected)	Linear Regression Slope : 34.5708 Intercept : 1.0693 Corr. Coeff : 0.9926 # of Observations: 5
1	12.00	1.738	60.0	60.00	
2	9.40	1.538	54.0	54.00	
3	7.20	1.346	50.0	50.00	
4	5.00	1.122	40.0	40.00	
5	3.00	0.869	30.0	30.00	

Calculations

$$Qstd = 1/m[\text{Sqrt}(H_2O(P_a/P_{std}))(T_{std}/T_a)] - b$$

$$IC = I[\text{Sqrt}(P_a/P_{std})(T_{std}/T_a)]$$

Qstd = standard flow rate

IC = corrected chart response

I = actual chart response

m = calibrator Qstd slope

b = calibrator Qstd intercept

T_a = actual temperature during calibration (deg K)

P_a = actual pressure during calibration (mm Hg)

T_{std} = 298 deg K

P_{std} = 760 mm Hg

For subsequent calculation of sampler flow:

$$1/m((I)[\text{Sqrt}(298/T_{av})(P_{av}/760)] - b)$$

m = sampler slope

b = sampler intercept

I = chart response

T_{av} = daily average temperature

P_{av} = daily average pressure

Calibrate By : 

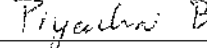
Approve By : 

NOTE: Ensure calibration orifice has been certified within 12 months of use



Thai Environmental Technic Limited
บริษัท เทคนิคสิ่งแวดล้อมไทย จำกัด

High Volume TSP&PM-10 Calibration Report

Location : Thai Environmental Tech

Site ID : Bangkok

Date : 1-Aug-22

ITEM : TSP

Serial No : (No.41)

Calibrate By : Pipat

Site Conditions

Barometric Pressure (mm Hg) : 760.00

Temperature (°C) : 25.0

Average Press. (mm Hg) : 754.5

Average Temp (°C) : 31.6

Corrected Pressure (mm Hg) : 760.0

Temperature (deg K) : 298.0

Corrected Average (mm Hg) : -

Average Temp: (Deg K) : -

Calibration Orifice

Make : Tisch

Model : TE-5025A

Serial# : 0068

Qstd Slope : 1.99331

Qstd Intercept : -0.00049

Calibration Due Date : 19-Nov-22

Calibration Information

Plate or Test #	ORIFICE (in H ₂ O)	Qstd (m3/min)	Indicate (CFM)	IC (corrected)	Linear Regression Slope : 34.8308 Intercept : 0.8400 Corr. Coeff : 0.9926 # of Observations: 5
1	12.00	1.738	60.0	60.00	
2	9.20	1.522	54.0	54.00	
3	7.20	1.346	50.0	50.00	
4	5.00	1.122	40.0	40.00	
5	3.00	0.869	30.0	30.00	

Calculations

$$Qstd = 1/m[\text{Sqrt}(H_2O(Pa/Pstd)(Tstd/Ta)) - b]$$

$$IC = I[\text{Sqrt}(Pa/Pstd)(Tstd/Ta)]$$

Qstd = standard flow rate

IC = corrected chart response

I = actual chart response

m = calibrator Qstd slope

b = calibrator Qstd intercept

Ta = actual temperature during calibration (deg K)

Pa = actual pressure during calibration (mm Hg)

Tstd = 298 deg K

Pstd = 760 mm Hg

For subsequent calculation of sampler flow:

$$1/m((I) [\text{Sqrt}(298/Tav)(Pav/760)] - b)$$

m = sampler slope

b = sampler intercept

I = chart response

Tav = daily average temperature

Pav = daily average pressure

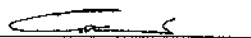
Calibrate By : 

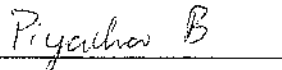
Approve By : 

NOTE: Ensure calibration orifice has been certified within 12 months of use



Thai Environmental Technic Limited
บริษัท เทคนิคสิ่งแวดล้อมไทย จำกัด

High Volume TSP&PM-10 Calibration Report

Location : Thai Environmental Tech

Site ID : Bangkok

Date : 1-Aug-22

ITEM : TSP

Serial No : (No.39)

Calibrate By : Pipat

Site Conditions

Barometric Pressure (mm Hg) : 760.00

Temperature (°C) : 25.0

Average Press. (mm Hg) : 754.5

Average Temp (°C) : 32.8

Corrected Pressure (mm Hg) : 760.0

Temperature (deg K) : 298.0

Corrected Average (mm Hg) : -

Average Temp (Deg K) : -

Calibration Orifice

Make : Tisch

Model : TE-5025A

Serial# : 0068

Qstd Slope : 1.99331

Qstd Intercept : -0.00049

Calibration Due Date : 19-Nov-22

Calibration Information

Plate or Test #	ORIFICE (in H ₂ O)	Qstd (m3/min)	Indicate (CFM)	IC (corrected)	Linear Regression Slope : 34.8308 Intercept : 0.8400 Corr. Coeff : 0.9926 # of Observations: 5
1	12.00	1.738	60.0	60.00	
2	9.20	1.522	54.0	54.00	
3	7.20	1.346	50.0	50.00	
4	5.00	1.122	40.0	40.00	
5	3.00	0.869	30.0	30.00	

Calculations

$$Qstd = 1/m[\text{Sqrt}(H_2O(Pa/Pstd)(Tstd/Ta)) - b]$$

$$IC = I[\text{Sqrt}(Pa/Pstd)(Tstd/Ta)]$$

Qstd = standard flow rate

IC = corrected chart response

I = actual chart response

m = calibrator Qstd slope

b = calibrator Qstd intercept

Ta = actual temperature during calibration (deg K)

Pa = actual pressure during calibration (mm Hg)

Tstd = 298 deg K

Pstd = 760 mm Hg

For subsequent calculation of sampler flow:

$$1/m((I[\text{Sqrt}(298/Tav)(Pav/760)] - b)$$

m = sampler slope

b = sampler intercept

I = chart response

Tav = daily average temperature

Pav = daily average pressure

Calibrate By : Pipat

Approve By : Piyachon B

NOTE: Ensure calibration orifice has been certified within 12 months of use



Thai Environmental Technic Limited
บริษัท เทคนิคสิ่งแวดล้อมไทย จำกัด

High Volume TSP&PM-10 Calibration Report

Location : Thai Environmental Tech

Site ID : Bangkok

Date : 1-Aug-22

ITEM : PM10

Serial No : (No. 31

Calibrate By : Pipat

Site Conditions

Barometric Pressure (mm Hg) : 760.00

Temperature (°C) : 25.0

Average Press. (mm Hg) : 754.5

Average Temp (°C) : 31.6

Corrected Pressure (mm Hg) : 760.0

Temperature (deg K) : 298.0

Corrected Average (mm Hg) : -

Average Temp: (Deg K) : -

Calibration Orifice

Make : Tisch

Model : TE-5025A

Serial# : 0068

Qstd Slope : 1.99331

Qstd Intercept : -0.00049

Calibration Due Date : 19-Nov-22

Calibration Information

Plate or Test #	ORIFICE (in H ₂ O)	Qstd (m ³ /min)	Indicate (CFM)	IC (corrected)	Linear Regression Slope : 34.7546 Intercept : 1.0714 Corr. Coeff : 0.9897 # of Observations: 5
1	12.00	1.738	60.0	60.00	
2	9.20	1.522	54.0	54.00	
3	7.00	1.328	50.0	50.00	
4	5.00	1.122	40.0	40.00	
5	3.00	0.869	30.0	30.00	

Calculations

$$Qstd = 1/m[\text{Sqrt}(H_2O(Pa/Pstd)(Tstd/Ta))-b]$$

$$IC = I[\text{Sqrt}(Pa/Pstd)(Tstd/Ta)]$$

Qstd = standard flow rate

IC = corrected chart response

I = actual chart response

m = calibrator Qstd slope

b = calibrator Qstd intercept

Ta = actual temperature during calibration (deg K)

Pa = actual pressure during calibration (mm Hg)

Tstd = 298 deg K

Pstd = 760 mm Hg

For subsequent calculation of sampler flow:

$$1/m((I)[\text{Sqrt}(298/Tav)(Pav/760)]-b)$$

m = sampler slope

b = sampler intercept

I = chart response

Tav = daily average temperature

Pav = daily average pressure

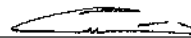
Calibrate By : 

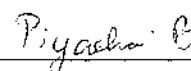
Approve By : 

NOTE: Ensure calibration orifice has been certified within 12 months of use



Thai Environmental Technic Limited
บริษัท เทคโนโลยีสิ่งแวดล้อมไทย จำกัด

High Volume TSP&PM-10 Calibration Report

Location : Thai Environmental Tech

Site ID : Bangkok

Date : 1-Aug-22

ITEM : PM10

Serial No : (No. 18)

Calibrate By : Pipat

Site Conditions

Barometric Pressure (mm Hg) : 760.00

Temperature (°C) : 25.0

Average Press. (mm Hg) : 754.5

Average Temp (°C) : 30.8

Corrected Pressure (mm Hg) : 760.0

Temperature (deg K) : 298.0

Corrected Average (mm Hg) : -

Average Temp (Deg K) : -

Calibration Orifice

Make : Tisch

Model : TE-5025A

Serial# : 0068

Qstd Slope : 1.99331

Qstd Intercept : -0.00049

Calibration Due Date : 19-Nov-22

Calibration Information

Plate or Test #	ORIFICE (in H ₂ O)	Qstd (m ³ /min)	Indicate (CFM)	IC (corrected)	Linear Regression Slope : 34.2468 Intercept : 1.6407 Corr. Coeff : 0.9883 # of Observations: 5
1	12.20	1.753	60.0	60.00	
2	9.20	1.522	54.0	54.00	
3	7.00	1.328	50.0	50.00	
4	5.00	1.122	40.0	40.00	
5	3.00	0.869	30.0	30.00	

Calculations

$$Qstd = 1/m[\text{Sqrt}(H_2O(Pa/Pstd)(Tstd/Ta)) - b]$$

$$IC = I[\text{Sqrt}(Pa/Pstd)(Tstd/Ta)]$$

Qstd = standard flow rate

IC = corrected chart response

I = actual chart response

m = calibrator Qstd slope

b = calibrator Qstd intercept

Ta = actual temperature during calibration (deg K)

Pa = actual pressure during calibration (mm Hg)

Tstd = 298 deg K

Pstd = 760 mm Hg

For subsequent calculation of sampler flow:

$$1/m((I[\text{Sqrt}(298/Tav)(Pav/760)] - b)$$

m = sampler slope

b = sampler intercept

I = chart response

Tav = daily average temperature

Pav = daily average pressure

Calibrate By : Pipat

Approve By : Piyacha B

NOTE: Ensure calibration orifice has been certified within 12 months of use



Thai Environmental Technic Limited
บริษัท เทคนิคสิ่งแวดล้อมไทย จำกัด

High Volume TSP&PM-10 Calibration Report

Location : Thai Environmental Tech

Site ID : Bangkok

Date : 1-Aug-22

ITEM : PM10

Serial No : (No. 19)

Calibrate By : Pipat

Site Conditions

Barometric Pressure (mm Hg) : 760.00

Temperature (°C) : 25.0

Average Press. (mm Hg) : 754.5

Average Temp (°C) : 28.9

Corrected Pressure (mm Hg) : 760.0

Temperature (deg K) : 298.0

Corrected Average (mm Hg) : -

Average Temp (Deg K) : -

Calibration Orifice

Make : Tisch

Model : TE-5025A

Serial# : 0068

Qstd Slope : 1.99331

Qstd Intercept : -0.00049

Calibration Due Date : 19-Nov-22

Calibration Information

Plate or Test #	ORIFICE (in H ₂ O)	Qstd (m3/min)	Indicate (CFM)	IC (corrected)	Linear Regression Slope : 35.1737 Intercept : 0.8986 Corr. Coeff : 0.9907 # of Observations: 5
1	11.80	1.724	60.0	60.00	
2	9.00	1.505	54.0	54.00	
3	7.00	1.328	50.0	50.00	
4	4.80	1.099	40.0	40.00	
5	3.00	0.869	30.0	30.00	

Calculations

$$Qstd = 1/m[\text{Sqrt}(H_2O(P_a/P_{std})(T_{std}/T_a)) - b]$$

$$IC = I[\text{Sqrt}(P_a/P_{std})(T_{std}/T_a)]$$

Qstd = standard flow rate

IC = corrected chart response

I = actual chart response

m = calibrator Qstd slope

b = calibrator Qstd intercept

Ta = actual temperature during calibration (deg K)

Pa = actual pressure during calibration (mm Hg)

Tstd = 298 deg K

Pstd = 760 mm Hg

For subsequent calculation of sampler flow:

$$1/m((I)[\text{Sqrt}(298/T_{av})(P_{av}/760)] - b)$$

m = sampler slope

b = sampler intercept

I = chart response

Tav = daily average temperature

Pav = daily average pressure

Calibrate By : 

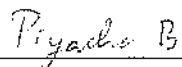
Approve By : 

NOTE: Ensure calibration orifice has been certified within 12 months of use



Thai Environmental Technic Limited
บริษัท เทคนิคสิ่งแวดล้อมไทย จำกัด

High Volume TSP&PM-10 Calibration Report

Location : Thai Environmental Tech

Site ID : Bangkok

Date : 1-Aug-22

ITEM : PM10

Serial No : (No. 22)

Calibrate By : Pipat

Site Conditions

Barometric Pressure (mm Hg) : 760.00

Temperature (°C) : 25.0

Average Press. (mm Hg) : 754.5

Average Temp (°C) : 31.2

Corrected Pressure (mm Hg) : 760.0

Temperature (deg K) : 298.0

Corrected Average (mm Hg) : -

Average Temp (Deg K) : -

Calibration Orifice

Make : Tisch

Model : TE-5025A

Serial# : 0068

Qstd Slope : 1.99331

Qstd Intercept : -0.00049

Calibration Due Date : 19-Nov-22

Calibration Information

Plate or Test #	ORIFICE (in H ₂ O)	Qstd (m3/min)	Indicate (CFM)	IC (corrected)	Linear Regression Slope : 36.1714 Intercept : 0.0348 Corr. Coeff : 0.9910 # of Observations: 5
1	12.20	1.753	62.0	62.00	
2	9.60	1.555	56.0	56.00	
3	7.40	1.365	52.0	52.00	
4	5.20	1.144	42.0	42.00	
5	3.00	0.869	30.0	30.00	

Calculations

$$Qstd = 1/m[\text{Sqrt}(H_2O(P_a/P_{std})(T_{std}/T_a)) - b]$$

$$IC = I[\text{Sqrt}(P_a/P_{std})(T_{std}/T_a)]$$

Qstd = standard flow rate

IC = corrected chart response

I = actual chart response

m = calibrator Qstd slope

b = calibrator Qstd intercept

Ta = actual temperature during calibration (deg K)

Pa = actual pressure during calibration (mm Hg)

Tstd = 298 deg K

Pstd = 760 mm Hg

For subsequent calculation of sampler flow:

$$1/m((I)[\text{Sqrt}(298/T_a)(P_a/760)] - b)$$

m = sampler slope

b = sampler intercept

I = chart response

Tav = daily average temperature

Pav = daily average pressure

Calibrate By :

Approve By :

NOTE: Ensure calibration orifice has been certified within 12 months of use

Certificate Of Analysis
Special Gases Mixture

Customer Details

Name:

Thai Environmental Technic Ltd.

Address:

1/6 Soi Ramkhamhaeng 145,
Saphansong, Saphansong, Bangkok
10240

Customer Tag No.:

Certificate Details

Number:

2422/21

Date of Issue:

15-Jun-2021

Expiry date:

15-Jun-2023

Material Details

Production Order:

90166058

Material Code:

472400-SK-34

Cylinder No.:

A00822SK

Gas content:

5.23 M³

Filling pressure:

137.0 bar

Valve:

CGA 660 SS

Cylinder Owner:

LINDE

Cylinder Material:

Spectra seal

Cylinder Size:

40 L

Laboratory Report

Analytical Result

Component	Normal Concentration	Analysis Result ¹	Uncertainty ²	Method of Analysis ³	Assay Date
Sulphur Dioxide	45.0 ppm	45.1 ppm	± 1% relative	(6) I-PB-352	7-Jun & 14-Jun-21
Nitric Oxide	45.0 ppm	47.5 ppm	± 1% relative	(6) I-PB-352	7-Jun & 14-Jun-21
Other NOx impurity		Less than 2.3 ppm			
Carbon Monoxide in Nitrogen	100 ppm	99.8 ppm	± 1% relative	(6) I-PB-352	7-Jun & 14-Jun-21

Reference Standard used in Assay

Reference Standard	Cylinder number	Concentration	Expiry date:
Sulphur Dioxide	D619726	69.2 ± 0.2 ppm	2-Dec-2022
Nitric Oxide	D619726	71.4 ± 0.2 ppm	2-Dec-2022
Carbon Monoxide in Nitrogen	D619726	70.5 ± 0.2 ppm	2-Dec-2022

Analytical Instruments used in Assay

Instrument/Make/Model	Analytical Principle	Last Multipoint Calibration
FTIR Spectrometers Nicolet iS50	FTIR-SO2	7-Jun-2021
FTIR Spectrometers Nicolet iS50	FTIR-NO	7-May & 11-Jun-21
FTIR Spectrometers Nicolet iS50	FTIR-CO	13-May & 14-Jun-21

Recommend usage condition

Minimum utilization: 5% of actual content or before expire date whichever comes first.

Storage condition: Keep in well ventilation and secure area.

Comments

When reordering, please quote the material number

Note:

- All results expressed in this report are on mole/mole basis, unless otherwise specified. The Assay of this Standard has been performed in accordance with the EPA traceability Protocol EPA-600/R-12/S31 for the Assay and Certification of Gaseous Calibration Standards using procedure G1
- The reported expanded uncertainty is based on a standard uncertainty multiplied by a coverage factor k=2, providing a level of confidence of approximately 95%. The measurement of this material is traceable to the SI through the reference gas standard which is traceable to Swiss National Standard of Mass or other recognised national metrology institutes.
- (1) Gas Chromatography, (2) Paramagnetic Oxygen Analyzer, (3) Electrochemical Oxygen Analyzer, (4) Electrochemical Moisture Analyzer, (5) Total Hydrocarbon Analyzer, (6) Other - Specified

Sukanya Parinyasontorn

Signatory for and on behalf of Linde (Thailand) Co., Ltd.

Page 1 of 1

This report shall not be reproduced except in full

PB-002/F006

Iss: 2, 01 April 2021

บริษัท ลินด์ (ประเทศไทย) จำกัด (มหาชน)

เลขที่ใบอนุญาตประกอบกิจการ 0107031000145

ชั้น 15 อาคารทาวเวอร์ เอ 2/3 หมู่ 14 ถนนพหลโยธิน กม. 6.5 แขวงคลอง

อ.บางพลี อ.สมุทรปราการ 10540 โทรศัพท์ (66) 2338-6100 โทรสาร (66) 2338-6333

โรงงานเวลโกรว์: 105 หมู่ 5 ต.บางพลี อ.บางพลี จ.สมุทรปราการ 24180

โทรศัพท์ (66) 38.570-479-93

โทรสาร (66) 38.570-323

Linde (Thailand) Public Company Limited

PCC Registration No. 0125332000745

15th Floor, Bangna Tower A, 2/3 Moo 14, Bangna Trad KM. 6.5 Road, Bangkew
Bangplee, Samutprakarn 10540, Tel (66) 2338-6100 Fax (66) 2338-6333Wellgrow Plant: 105 Moo 5, T.Bangsamak, A.Bangpakong, Chachoengsao 24180
Thailand, Tel (66) 38.570-479-93 Fax (66) 38.570-323

Certificate Of Analysis
Special Gases Mixture

Customer Details

Name:

Thai Environmental Technic Ltd.

Address:

1/6 Soi Ramkhamhaeng 145,
Saphansong, Saphansong, Bangkok
10240

Customer Tag No.:

Certificate Details

Number:	3367/19	Date of issue:	19-Sep-2019	Expiry date:	18-Sep-2023
Material Details					
Production Order:	90155812	Material Code:	608400-SK-44	Cylinder No.:	118310
Gas content:	5.520 M ³	Filling pressure:	145.0 bar	Valve:	CGA 660 SS
Cylinder Owner:	LINDE	Cylinder Material:	Spectra seal	Cylinder Size:	40.0 L

Laboratory Report

Analytical Result

Component	Nominal Concentration	Analysis Result ¹	Uncertainty ²	Method of Analysis ³	Assay Date
Sulphur Dioxide In Nitrogen	40.0 ppm	41.4 ppm	± 1% relative	(6) I-PB-352	10-Sep & 19-Sep-19

Reference Standard used in Assay

Reference Standard	Cylinder number	Concentration	Expiry date
Sulphur Dioxide In Nitrogen	1138235G	25.50±0.25 ppm	7-Mar-2021

Analytical Instruments used in Assay

Instrument/Make/Model	Analytical Principle	Last Multipoint Calibration
FTIR Spectrometers Nicolet iS50	FTIR-SO2	10-Sep-2019

Recommend usage condition

Minimum utilization: 5% of actual content or before expiry date whichever comes first.

Storage condition: Keep in well ventilation and secure area.

Comments

When reordering, please quote the material number

Note:

1. All results expressed in this report are on mole/mole basis, unless otherwise specified. The Assay of this Standard has been performed in accordance with the EPA Traceability Protocol EPA-600/R-12/S31 for the Assay and Certification of Gaseous Calibration Standards using procedure G1.
2. The reported expanded uncertainty is based on a standard uncertainty multiplied by a coverage factor k=2, providing a level of confidence of approximately 95%. The measurement of this material is traceable to the SI through the reference gas standard which is traceable to Swiss National Standard of Mass or other recognised national metrology institutes.
3. (1) Gas Chromatography, (2) Paramagnetic Oxygen Analyzer, (3) Electrochemical Oxygen Analyzer, (4) Electrochemical Moisture Analyzer, (5) Total Hydrocarbon Analyzer, (6) Other - Specified

Sukanya Parinyasontorn

Signatory for and on behalf of Linde (Thailand) Co., Ltd.

Page 1 of 1

This report shall not be reproduced except in full

PB-002/F006

Iss: H/2, 01 March 2018

บริษัท ลินด์ (ประเทศไทย) จำกัด (มหาชน)

เลขที่ใบอนุญาตประกอบธุรกิจ 010737020705

ชั้น 15 อาคารทาวเวอร์ เอ 2/3 หมู่ 14 ถนนบางนา-ตราด กม. 6.5 แขวงคลอง

อ.บางพลี จ.สมุทรปราการ 10540 โทรศัพท์ (66) 2338-6100 โทรสาร (66) 2338-6333

โรงงานเวลโกรว์ : 105 หมู่ 5 ต.บางพลีใหญ่ อ.บางพลี จ.สมุทรปราการ 24180

โทรศัพท์ (66) 38.570-479-93

โทรสาร (66) 38.570-323

Linde (Thailand) Public Company Limited

PLC. Registration No. 010737020705

15th Floor, Bangna Tower A, 2/3 Moo 14, Bangna Trad KJA. 6.5 Road, Bangkaew

Bangplee, Samutprakarn 10540, Tel (66) 2338-6100 Fax (66) 2338-6333

Wellgrow Plant : 105 Moo 5, T.Bangsamak, A.Bangpakong, Chachoengsao 24180

Thailand, Tel (66) 38.570-479-93

Fax (66) 38.570-323

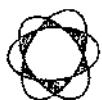

Thai Environmental Technic Limited
บริษัท เทคนิคสิ่งแวดล้อมไทย จำกัด

Analyzer Calibration Report

Calibrate Date	: 18-Nov-22	Temperature (°C)	: 25°C
Analyzer Type	: SO ₂	Barometer (mmHg)	: 759.8
Brand	: Thermo	Humidity (50±15 %)	: 52.0 %RH
Model	: 43C	Dilutor	: API M700 S/N 625
Serial Number	: 43C67091355 (No. 7)	Zero Air	: API M701 S/N 1926
Range	: 500 ppb	Standard gas	: 118310

Calibration of Span

Supply Gas	Ref Value(ppb)	Before of Span.(ppb)	After of Span.(ppb)	Abs% diff of Span
Zero	0.0	108.0	0.0	0.0
Span	400.0	377.0	400.0	0.0

Multi Point Calibration

Ref Value(ppb)	Analyzer Disp.(ppb)	Output Difference		
		Diff (ppb)	Percent Diff	Abs Percent Diff
0.0	0.4	0.4	0.00	0.10
100.0	104.0	4.0	0.04	4.00
200.0	202.0	2.0	0.01	1.00
400.0	399.0	-1.0	0.00	0.25
Average Diff (%)				1.34

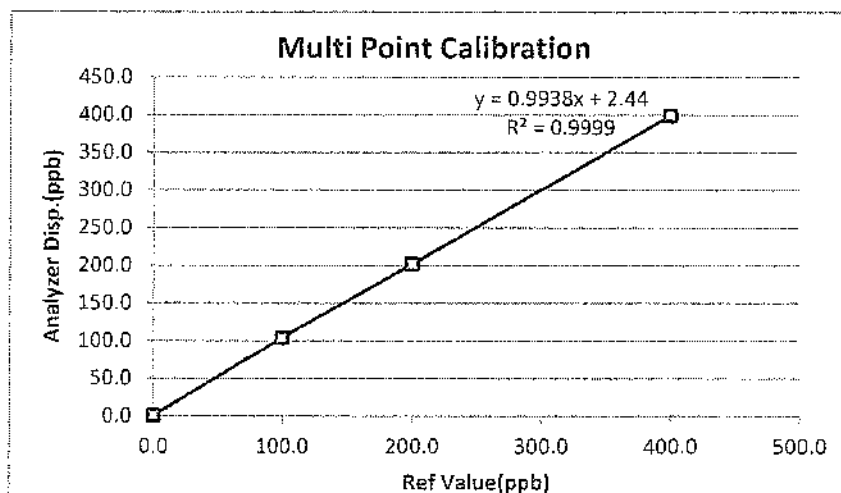

Calibrate by:

Yodis

Approved by:

Piyachon B

แก้ไขครั้งที่: 00

วันที่อนุมัติ: 02/09/15

เลขที่แบบฟอร์ม: QF-QP16-06



Thai Environmental Technic Limited
บริษัท เทคนิคสิ่งแวดล้อมไทย จำกัด

Analyzer Calibration Report

Calibrate Date : 21-Nov-22
Analyzer Type : SO₂
Brand : Thermo
Model : 43C
Serial Number : 43C55175302 (No. 8)
Range : 500 ppb

Temperature (°C) : 25°C
Barometer (mmHg) : 758.9
Humidity (50±15 %) : 50.0 %RH
Dilutor : API M700 S/N 625
Zero Air : API M701 S/N 1926
Standard gas : 118310

Calibration of Span

Supply Gas	Ref Value(ppb)	Before of Span.(ppb)	After of Span.(ppb)	Abs% diff of Span
Zero	0.0	4.5	0.0	0.0
Span	400.0	357.0	400.0	0.0

Multi Point Calibration

Ref Value(ppb)	Analyzer Disp.(ppb)	Output Difference		
		Diff (ppb)	Percent Diff	Abs Percent Diff
0.0	0.4	0.4	0.00	0.10
100.0	98.1	-1.9	-0.02	1.90
200.0	197.0	-3.0	-0.02	1.50
400.0	398.0	-2.0	-0.01	0.50
Average Diff (%)				1.00

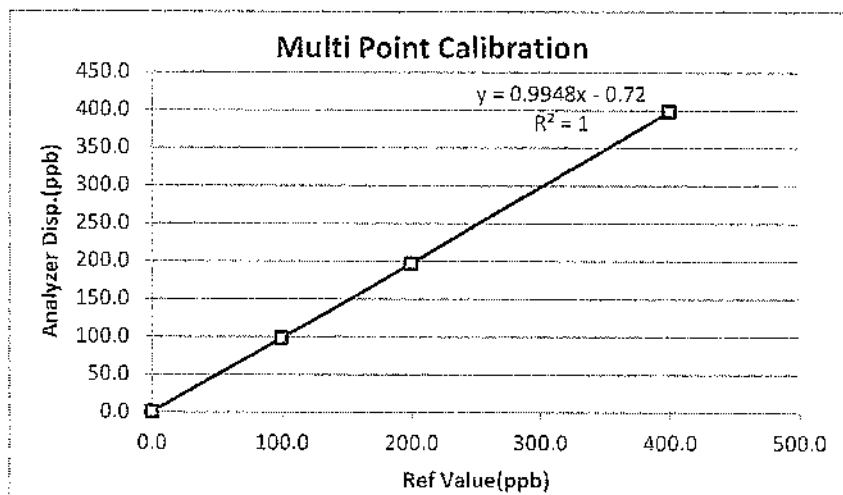

Calibrate by:

Yoh S.

Approved by:

Piyacha B.

แก้ไขครั้งที่ : 00

วันที่อนุมัติ 02/09/15

เลขที่แบบฟอร์ม : QF-QP16-06

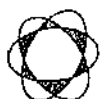

Thai Environmental Technic Limited
บริษัท เทคนิควิเคราะห์สิ่งแวดล้อมไทย จำกัด

Analyzer Calibration Report

Calibrate Date	: 15-Nov-22	Temperature (°C)	: 25°C
Analyzer Type	: SO ₂	Barometer (mmHg)	: 758.9
Brand	: API	Humidity (50±15 %)	: 50.0 %RH
Model	: 100A	Dilutor	: API M700 S/N 625
Serial Number	: 195 (No. 16)	Zero Air	: API M701 S/N 1926
Range	: 500 ppb	Standard gas	: 118310

Calibration of Span

Supply Gas	Ref Value(ppb)	Before of Span(ppb)	After of Span(ppb)	Abs% diff of Span
Zero	0.0	7.1	0.0	0.0
Span	400.0	382.0	400.0	0.00

Multi Point Calibration

Ref Value(ppb)	Analyzer Disp.(ppb)	Output Difference		
		Diff (ppb)	Percent Diff	Abs Percent Diff
0.0	0.3	0.3	0.00	0.08
100.0	99.0	-1.0	-0.01	1.00
200.0	198.0	-2.0	-0.01	1.00
400.0	397.0	-3.0	-0.01	0.75
Average Diff (%)				0.71

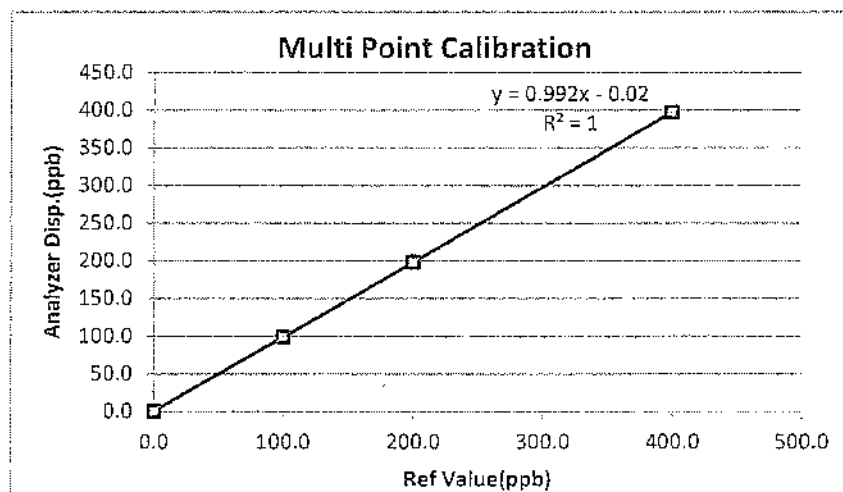

Calibrate by:

gph-s

Approved by:

Pigachon B

แก้ไขครั้งที่ : 00

วันที่อนุมัติ 02/09/15

เลขที่แบบฟอร์ม : QF-QP16-06

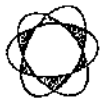

Thai Environmental Technic Limited
บริษัท เทคโนโลยีสิ่งแวดล้อมไทย จำกัด

Analyzer Calibration Report

Calibrate Date	: 14-Nov-22	Temperature (°C)	: 25°C
Analyzer Type	: SO ₂	Barometer (mmHg)	: 758.9
Brand	: Teledyne	Humidity (50±15 %)	: 50.0 %RH
Model	: 100 E	Dilutor	: API M700 S/N 625
Serial Number	: 110 (No. 21)	Zero Air	: API M701 S/N 1926
Range	: 500 ppm	Standard gas	: A00822SK

Calibration of Span

Supply Gas	Ref Value(ppb)	Before of Span(ppb)	After of Span(ppb)	Abs% diff of Span
Zero	0.0	1.7	0.0	0.0
Span	400.0	368.0	400.0	0.0

Multi Point Calibration

Ref Value(ppb)	Analyzer Disp.(ppb)	Output Difference		
		Diff (ppb)	Percent Diff	Abs Percent Diff
0.0	0.4	0.4	0.00	0.10
100.0	101.2	1.2	0.01	1.20
200.0	201.5	1.5	0.01	0.75
400.0	403.1	3.1	0.01	0.78
Average Diff (%)				0.71

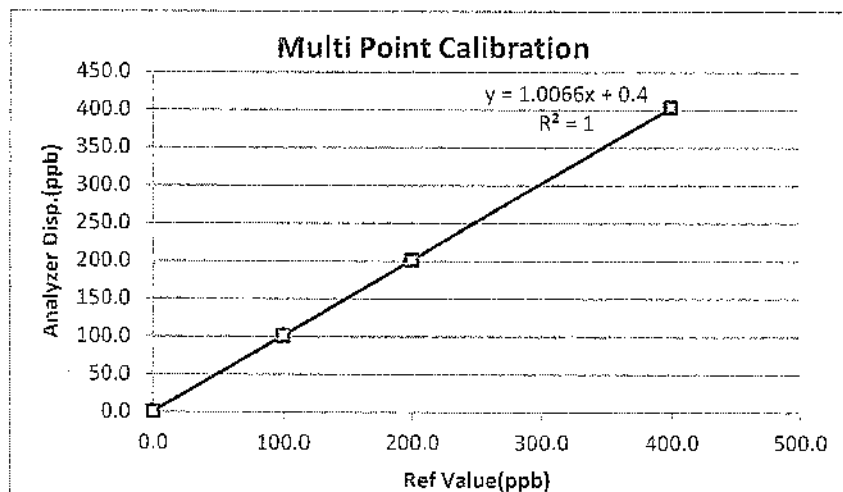

Calibrate by:

g.h.s.

Approved by:

แก้ไขครั้งที่ : 00

วันที่อนุมัติ 02/09/15

เลขที่แบบฟอร์ม : QF-QP16-06



THAI METEOROLOGICAL DEPARTMENT

4353 Sukhumvit, Bangna, Bangkok 10260 Tel. 081-454-2804, 0-2399-0469

Calibration Certificate

Issued by : Calibration & Test Section : Meteorological Instruments Bureau

Date of Issue : 8 March, 2022

Certification No. 092/22

Page : 1 of 2

Object : Wind speed and Wind direction

Manufacturer : Davis Instruments Inc.

Type : Weather Wizard III

Serial No. : WC71104A46 ID No. : No.25

Customer : Thai Environmental Technic Limited.
1/6 Soi Ramkhamhaeng 145,
Khwaeng/Khet Saphan Sung, Bangkok 10240.

Calibration Condition : Temperature 25.1 °C Barometric Pressure 1012.9 hPa

NATIONAL STANDARD WIND TUNNEL :

: Micromanometer Theodor Friedrichs FC014 Serial No. 9310119

: HOOK GAGE NO 1425 Pitot Tube Theodor Friedrichs Type 0800.0000 serial 9023

N.I.S.T. Test Reference Number 731/241460 : Standard Velocity at 20 - 30 m/sec

: Ultrasonic Anemometer Model DA-650-3TV (sensor TR-90AH)

Serial Number 110730029 (sensor 120629586)

JAPAN QUALITY ASSURANCE ORGANIZATION

: Standard Velocity at 0 - 29 m/sec

Calibrated by :

Mr. Watcharapol Subwat

Mechanical Engineer

Signed :

Mr. Pisood Promsut

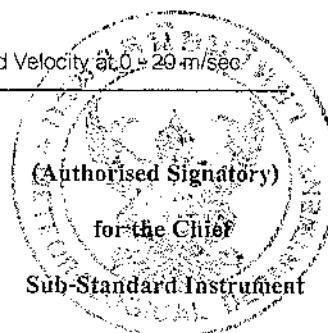



THAI METEOROLOGICAL DEPARTMENT

4353 Sukhumvit, Bangna, Bangkok 10260 Tel. 081-454-2804, 0-2399-0469

The Result of Calibration

Certification No. 092/22

8 March, 2022

Page : 2 of 2

Standard Ultrasonic Anemometer m/sec	HOOK GAGE NO. 1425			TESTED ANEMOMETER	
	Pressure	Vacuum	Velocity	Velocity	Correction
	inches H ₂ O	inches H ₂ O	m/sec	m/sec	m/sec
1.00	-	-	-	0.9	0.10
3.02	-	-	-	2.7	0.32
5.00	-	-	-	4.5	0.50
7.00	-	-	-	6.7	0.30
9.02	-	-	-	8.5	0.52
11.01	-	-	-	10.7	0.31
13.01	-	-	-	12.5	0.51
15.01	-	-	-	14.3	0.71
17.02	-	-	-	16.5	0.52
20.02	-	-	-	19.3	0.72

Wind Aloft Plotting Board.	
US.DEPARTMENT OF COMMERCE WEATHER BUREAU	
WIND DIRECTION	TESTED WIND DIRECTION
0	0
90	90
180	180
270	270

Calibrated by :

Watcharapol

Mr. Watcharapol Subwat
Mechanical Engineer

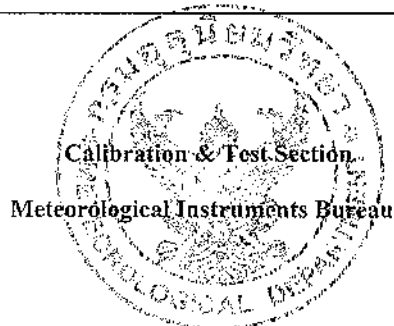



Thai Environmental Technic Limited
บริษัท เทคนิคสิ่งแวดล้อมไทย จำกัด

Personal Pump Calibration Report

Equipment Type : Personal Pump/Parameter
Equipment Range : 0.1-7.0 l/min
Calibration Range : 0.1-4.0 l/min
Calibration Type : Drycal
Calibration S/N : 4491

Item	Personal Pump S/N	Hi Flow/Low Flow	ครั้งที่ 1	ครั้งที่ 2	ครั้งที่ 3	Average	Uncertainty
1.	20080703020	2.0	1.9920	1.9990	1.9970	1.9950	±0.0036
2.	20111203067	2.0	1.9890	1.9990	1.9930	1.9990	±0.0050
3.	20110505110	2.0	1.9880	1.9950	1.9990	1.9940	±0.0056
4.	20120103081	2.5	2.4870	2.4920	2.4950	2.4910	±0.0040
5.	20140605026	2.5	2.4910	2.4970	2.4980	2.4950	±0.0038
6.	20140705060	2.5	2.4960	2.4980	2.4990	2.4980	±0.0015
7.	20140605014	1.7	1.6790	1.6880	1.6940	1.6870	±0.0075
8.	20080703004	1.7	1.6910	1.6950	1.6970	1.6940	±0.0031
9.	20140505103	1.7	1.6930	1.6940	1.6990	1.6950	±0.0032

Calibration Date 17 / 02 / 66

Calibration By ว/ระชชด

Remark : Uncertainty Type A = $\sigma =$ SD

$$\sqrt{n}$$

: SD = Standard deviation

: \bar{X} = Mean



TECHNOLOGY PROMOTION ASSOCIATION (THAILAND-JAPAN)
CORPORATE SERVICES 3: EQUIPMENT CALIBRATION AND TESTING SERVICES
534/4 PATTANAKARN ROAD SOI 18, SUANLUANG, SUANLUANG BANGKOK 10250
TEL. 0-2717-3000-27 FAX. 0-2719-9484



Cert.No.: 22MM28

Page.: 1 of 3

Certificate of Calibration

Equipment : Electronic Balance

Manufacturer : Mettler Toledo

Model : XP205DR

Serial No. : 1129273885

ID No. : -

Submitted by : Thai Environmental Technic Limited
1/6 Soi Ramkhamhaeng 145,
Khwaeng/Khet Saphan Sung,
Bangkok 10240

Location : Balance Room

Received order : 20 April 2022

Calibration Date : 22 April 2022

Ambient Temperature : 15 °C to 40 °C

Relative Humidity : 30 % to 90 %

Calibrated by : Uthen Kankawi

Approved by : 
Approved Signatory

(/) Pornthippa Tameyakul
(✓) Malee Butkruea
() Suwit Imjai

Issue Date : 6 May 2022

The Uncertainties are for a confidence probability of approximately 95%

This certificate may not be reproduced other than in full, except with the prior written
Approval of the head of Corporate Services 3 : Equipment Calibration and Testing Services.

A 0040785



Equipment : Electronic Balance
Condition As-Received : Used Item
Reference : 2204-0369OC-17
Procedure used :-

Cert.No.: 22MM28

Page: 2 of 3

Calibration were conducted using in-house calibration procedure CP-OB01 according to direct measurement method against standard weight.

Condition of this result of calibration

1. Reference standard instruments:-

Instruments	Model	Serial No.	ID No.	Test report No.	Due date
1) Standard Weight Set (E2)	15884	-	70RC138	MM-0009-21	3 Feb 2023

- This certificate is valid only to the item calibrated on date and place of calibration.
- This result of calibration was made on requested at the point specified by customer.
- This certificate is not certified for any commercial transaction.
- This certification is traceable to the International System of Unit.

Result of calibration () Without Adjustment (*) After Adjustment by Internal Calibration

Range capacity :	0 g to 81 g	Resolution	0.00001 g
	81 g to 220 g	Resolution	0.0001 g

Before Adjustment :

Applied Weight (g)	Balance Reading (g)	Correction (g)	Measurement Uncertainty (\pm mg)	Coverage Factor (k)
80	79.99911	+0.00089	0.15	2.00
200	199.9997	+0.0003	0.35	2.00

After Adjustment :

1. **Determination of the standard deviation of weighing machine** (n = 10)

Applied Weight (g)	Standard Deviation of Reading (g)
80	0.000008
200	0.00004

Matu



Equipment : Electronic Balance
 Condition As-Received : Used Item
 Reference : 2204-0369OC-17

Cert.No.: 22MM28

Page: 3 of 3

Result of calibration

2. Effect of off center loading

A mass of 100 g was placed to various position on the pan.
 The weighing machine reading error obtained is given in the table

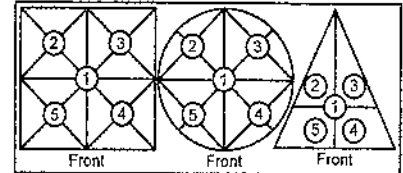

Maximum difference between
 off-center and central loading
 (g)
 0.0001

Position 1	Position 2	Position 3	Position 4	Position 5
(g)	(g)	(g)	(g)	(g)
-0.0002	-0.0001	-0.0002	-0.0001	-0.0001

3. Departure from nominal value

Applied Weight	Balance Reading	Correction	Measurement Uncertainty	Coverage Factor
(g)	(g)	(g)	(\pm mg)	(k)
Unload	0.00000	0.00000	0.016	2.13
0.01	0.01000	0.00000	0.016	2.13
0.05	0.05001	-0.00001	0.016	2.13
1	1.00001	-0.00001	0.019	2.05
2	2.00001	-0.00001	0.020	2.04
5	5.00001	-0.00001	0.026	2.00
10	10.00001	-0.00001	0.033	2.00
20	20.00001	-0.00001	0.049	2.00
50	49.99999	+0.00001	0.080	2.00
80	79.99999	+0.00001	0.15	2.00
200	199.9997	+0.0003	0.35	2.00

The reported uncertainty of measurement was based on a standard uncertainty multiplied by a coverage factor k , providing a level of confidence of approximately 95 %.

-o0o-

malu

a 1105866



TECHNOLOGY PROMOTION ASSOCIATION (THAILAND-JAPAN)
CORPORATE SERVICES 3: EQUIPMENT CALIBRATION AND TESTING SERVICES
534/4 PATTANAKARN ROAD SOI 18, SUANLUANG, SUANLUANG BANGKOK 10250
TEL. 0-2717-3000-27 FAX. 0-2719-9484



Cert.No.: 22CHO625

Page.: 1 of 3

Certificate of Calibration

Equipment : Spectrophotometer
Manufacturer : PerkinElmer
Model : Lambda 365
Serial No. : 365K9042909
ID No. : -
Condition As-Received: Used Item
Received Date : 01 November 2022
Calibration Date : 01 November 2022
Reference : 2211-0001OC-5
Submitted by : Thai Environmental Technic Limited
1/6 Soi Ramkhamhaeng 145,
Khwaeng/Khet Saphan Sung,
Bangkok 10240

Calibration Place : Laboratory (Thai Environment Technic Limited)
Ambient Temperature : (24.9 - 24.4) °C (On-Site)
Relative Humidity : (54 - 52) % (On-Site)
Calibration Procedure : In - house method :
CP-OCH4 based on ASTM E 275-01

Calibrated by : Uthen Kankawi

Approved by :

Malee

Approved Signatory

- (☒) Malee Butkruea
(☐) Saithip Meangmai
(☐) Warakorn Lerngagtrakul

Issue Date : 10 November 2022
The Uncertainties are for a confidence probability of approximately 95%

This certificate may not be reproduced other than in full, except with the prior written
Approval of the head of Corporate Services 3 : Equipment Calibration and Testing Services.



Cert. No. : 22CHO625

Page : 2 of 3

Condition of calibration result

1. Reference Standard Material :

<u>Material</u>	<u>Serial No.</u>	<u>Certificate No.</u>	<u>Due date</u>
1. Absorbance Standard set	39130	106269	10 Oct 2024
2. Wavelength Standard set	29829	94776	02 Sep 2023
3. Wavelength Standard set	29829	94777	02 Sep 2023
4. Stray Light Standard set	32629	9112980	03 Aug 2024

2. This certificate is valid only to the item calibrated on date and place of calibration.

3. This certificate is traceable to the International System of Unit maintained at :

- National Physical Laboratory (NPL), The United Kingdom of Great Britain and Northern Ireland
- National Institute of Standards and Technology (NIST), The United States of America

4. Spectral BandWidth : 1 nm

Scan Speed : 30 nm/min

Calibration Results : without adjustment

Wavelength Accuracy

Certified Values of Reference Material (nm)	UUC Reading (nm)	Uncertainty of Measurement (\pm nm)	Coverage Factor <i>k</i>
418.53	418.32	0.12	2.00
536.52	536.61	0.12	2.00
638.00	637.96	0.12	2.00
684.50	684.48	0.12	2.00
879.41	879.39	0.12	2.00

Malu

a 1134411



Cert. No. : 22CHO625

Page : 3 of 3

Calibration Results : without adjustment

Photometric Accuracy

Wavelength (nm)	Certified Values of Reference Material (Abs)	UUC Reading (Abs)	Uncertainty of Measurement (\pm Abs)	Coverage Factor k
420.0	Zero	0.0000	0.0028	2.00
	0.5796	0.5788	0.0028	2.00
	0.7105	0.7095	0.0028	2.00
	1.0186	1.0179	0.0028	2.00
546.1	Zero	0.0000	0.0028	2.00
	0.5281	0.5258	0.0028	2.00
	0.6962	0.6945	0.0028	2.00
	0.9984	0.9956	0.0028	2.00
635.0	Zero	0.0000	0.0028	2.00
	0.5699	0.5684	0.0028	2.00
	0.7606	0.7590	0.0028	2.00
	1.0927	1.0904	0.0028	2.00

Stray Light

* Straylight at 280.05 nm \pm 0.11 nm	Reading at 280.05 nm \pm 0.11 nm
Abs	2.0728
%T	0.8299

Remark

- Each individual filter is measured against the empty filter holder (blank) used to zero the spectrophotometer
- Cut-off wavelength of stray light reference material (Potassium Iodide) at wavelength 280.05 nm \pm 0.11 nm
- Result = Pass, If Absorbance > 2.00 Abs and Transmission < 1.0 %T at Wavelength 280.05 nm \pm 0.11 nm
- * : Not NSC-ONSC Accredited

The reported uncertainty of measurement was based on a standard uncertainty multiplied by a coverage factor k , providing a level of confidence of approximately 95 %.

-o0o-

Mala

a 1134410



TECHNOLOGY PROMOTION ASSOCIATION (THAILAND-JAPAN)
CORPORATE SERVICES 3: EQUIPMENT CALIBRATION AND TESTING SERVICES
534/4 PATTANAKARN ROAD SOI 18, SUANLUANG, SUANLUANG BANGKOK 10250
TEL. 0-2717-3000-27 FAX. 0-2719-9484



Cert.No.: 22CHO410

Page.: 1 of 2

Certificate of Calibration

Equipment : pH Meter
Manufacturer : Horiba
Model : LAQUA-PH1300
Serial No. : B06D0012
ID No. : -
Condition As-Received: Used Item
Received Date : 11 July 2022
Calibration Date : 11 July 2022
Reference : 2207-0243OC-7
Submitted by : Thai Environmental Technic Limited
1/6 Soi Ramkhamhaeng 145
Khwaeng/Khet Saphan Sung,
Bangkok 10240
Calibration Place : Laboratory (Thai Environment Technic Limited)
Ambient Temperature : (25.2 - 25.4) °C
Relative Humidity : (50.8 - 51.3) %
Calibration Procedure : In - house method :
- CP-OCH2 by direct measurement with standard
voltage calibrator and direct measurement
with certified reference material (CRM)

Calibrated by : Krisda Malee

Approved by :

Malee

Approved Signatory

(/) Malee Butkruea
() Saithip Meangmai

Issue Date : 19 July 2022

The Uncertainties are for a confidence probability of approximately 95%

This certificate may not be reproduced other than in full, except with the prior written
Approval of the head of Corporate Services 3 : Equipment Calibration and Testing Services.

A 0042417



Cert. No.: 22CHO410

Page.: 2 of 2

Condition of this calibration result

1. Reference Standard Instrument :-

<u>Instrument</u>	<u>Serial No.</u>	<u>ID No.</u>	<u>Cert. No.</u>	<u>Due Date</u>
1) Document Process Calibrator	46530031	130RC098	21E3245	07 Oct 2022
2) Digital Thermometer	-	130RC112	21T2118	16 Nov 2022

This certification is traceable to the International System of Unit maintained at:-

- Traceable to National Institute of Metrology (Thailand), NIMT

2. Certified Reference Materials : The measurement results are traceable to SI through CPA chem Ltd.,
ANSI-ASQ National Accreditation Board, Accredited No. AR-1835

<u>Buffer Solution</u>	<u>Manufacturer</u>	<u>Lot No.</u>	<u>Exp. date</u>
pH 1.681	CPA chem	754027	28 Jun 2023
pH 4.008	CPA chem	794120	14 Feb 2024
pH 6.866	CPA chem	754029	28 Jun 2023
pH 9.181	CPA chem	766823	04 Sep 2022
*pH 12.44	Hach Lenge GmbH	C02796	15 Dec 2022

3. This certificate is valid only to the item calibrated on date and place of calibration.

Calibration Results**Function : mV Measurement****Performing standard curve by Fluke at pH (1.68,4,7,10)**

<u>Unit Under Calibration</u>	<u>Nominal Value</u>	<u>Standard Voltage Input</u>	<u>Actual Reading</u>		<u>Uncertainty of Measurement (\pmmV)</u>	<u>Coverage factor k</u>
	<u>pH</u>	<u>mV</u>	<u>mV</u>	<u>pH</u>		
pH Meter S/N.: B06D0012	1.680	314.73	314.7	1.694	0.058	2.00
	4.000	177.48	177.5	4.008	0.058	2.00
	6.860	8.28	8.3	6.860	0.058	2.00
	7.000	0.0	0.0	7.000	0.058	2.00
	9.180	-128.97	-128.9	9.188	0.058	2.00
	10.000	-177.48	-177.4	10.011	0.058	2.00

Function : pH Measurement**Performing four buffers standard curve by using buffer nominal pH (1.68,4,7,9)**

<u>Unit Under Calibration</u>	<u>Standard pH Buffer Solution</u>	<u>Actual pH Reading</u>	<u>Actual mV Reading (mV)</u>	<u>Uncertainty of pH measurement (\pm)</u>	<u>Coverage factor k</u>
pH Electrode S/N.: 9X9M0055	1.681	1.681	295.6	0.0050	2.00
	4.008	4.007	159.9	0.0047	2.00
	6.866	6.866	-6.9	0.0084	2.00
	9.181	9.181	-139.9	0.014	2.00
	*12.44	12.440	-314.5	0.056	2.00

Remark: * : Not NSC-ONSC AccreditedThe reported uncertainty of measurement was based on a standard uncertainty multiplied by a coverage factor k , providing a level of confidence of approximately 95 %.

-o0o-

Make



TECHNOLOGY PROMOTION ASSOCIATION (THAILAND-JAPAN)
CALIBRATION AND TESTING EQUIPMENT SERVICES

534/4 PATTANAKARN ROAD SOI 18, SUANLUANG, SUANLUANG BANGKOK 10250

TEL. 0-2717-3000-24 FAX. 0-2719-9484

Cert.No.: 22CH1490

Page.: 1 of 2

Certificate of Calibration

Equipment : Turbidity Meter
Manufacturer : Thermo Scientific
Model : EUTECH TN-100
Serial No. : 2655003
ID. No. : -
Condition As-Received: Used Item
Received Date : 27 October 2022
Calibration Date : 31 October 2022
Reference : 2210-0875WSC-3
Submitted by : Thai Environmental Technic Limited
1/6 Soi Ramkhamhaeng 145,
Khwaeng/Khet Saphan Sung, Bangkok 10240
Ambient Temperature : (25 ± 2.5) °C
Relative Humidity : (50 ± 20) %
Calibration Procedure : In - house method : CP-CH11
based on direct measurement by
using Formazin standard solution

Calibrated by : Walalak Sirithean

Approved by :

Approved Signatory

- (☒) Malee Butkruea
(☐) Saithip Meangmai
(☐) Warakorn Lergagtrakul

Issue Date : 1 November 2022

The Uncertainties are for a confidence probability of approximately 95%.

This certificate may not be reproduced other than in full, except with the prior written
approval of the head of Calibration and Testing Equipment Services.

A 0009939



Cert.No. : 22CH1490

Page. : 2 of 2

Condition of this calibration result

1. Reference Standard Instruments :

This certification is traceable to the International System of unit (SI unit) through Technology Promotion Association (Thailand-Japan).

<u>Instruments</u>	<u>Serial No.</u>	<u>ID No.</u>	<u>Certificate No.</u>	<u>Due date</u>
1) Thermo-Hygrograph	1103328	130EC010	22H1313	12 June 2023
2) Electronic Balance	B134206712	140RC007	22MM181	22 Feb 2023

2. Standard Material : The Formazin suspension has been prepared gravimetric from

<u>Material</u>	<u>Manufacturer</u>	<u>Lot No.</u>	<u>Assay</u>
1) Hexamethylenetetramine	HIMEDIA	0000493947	99.65%
2) Hydrazinium Sulfate	HIMEDIA	0000522014	99.40%

3. This certificate is valid only to the item calibrated on date and place of calibration.

Calibration result

Performing three - Formazin suspension standard curve by using 20,100,800 NTU
Turbidity Meter Serial Number : 2655003

Standard Formazine suspension (NTU)	UUC* Reading (NTU)	Uncertainty of Measurement (\pm NTU)	Coverage Factor <i>k</i>
0.1	0.18	0.026	2.06
20	20.1	0.39	2.00
100	100	0.74	2.00
800	799	2.1	2.00

Remark

- UUC* = Unit Under Calibration
- NTU = Nephelometric Turbidity Units

The reported uncertainty of measurement was based on a standard uncertainty multiplied by a coverage factor *k*, providing a level of confidence of approximately 95 %.

-o0o-

Maler

a 1133333



Certificate of Calibration

Certificate Number : SPR23010143-5

Page : 1 of 3

Customer : Thai Environmental Technic Limited.

1/6 Soi Ramkhamhaeng 145, Khwaeng Saphan Sung, Khet Saphan
Sung, Bangkok 10240, Thailand.

Equipment Name : DO Meter

Manufacturer : Horiba

Model : OM-71G

Serial Number : D75J0012

ID. Number : No.07

Environmental Conditions

Ambient Temperature : $23\text{ }^{\circ}\text{C} \pm 2\text{ }^{\circ}\text{C}$ Received Date : 13 Jan 2023

Relative Humidity : $50\% \pm 15\%$ Calibration Date : 14 Jan 2023

Location of Calibration : In-Lab Recommend Due Date : 14 Jan 2024

Calibration Procedure : In-House Method Date of Issue : 15 Jan 2023

Method of Calibration

This certifies that the above instrument was calibrated in compliance with the calibration system requirement of ISO/IEC 17025:2017 in accordance with reference procedure. Standards used to perform this calibration are certified by to NIST or equivalent, National metrology institute, Natural physical constants, consensus standards. The result reported herein apply only to the calibration of the item described above as received. Our decision rule is to contact the customer if the item pass and fail calibration when the results include the uncertainties and the customer must determine if the results meets their needs.

All calibrations are performed within manufacture's specifications. The calibration certificate shall not be reproduced except in full, without written approval of SP Metrology System (Thailand).

Calibrated by : Mr.Kijja Visitsilp

Approved by :

Calibration Officer

(Ms.Bussakorn Chaikaew)

Authorized Signatory



Calibration Report

Certificate Number : SPR23010143-5

Page : 2 of 3

Reference Standards

Equipment Name	Model	Serial No.	Certificate No.	Due. Date
Zero Oxygen Solution	HI7040L	Lot. S0066/21	01B24	31 Jan 2027
Electronic Balance	N/A	14246789	SPR22110015-7	10 Nov 2023
Standard Weight Set	Class E2	B746971965	C02221902	16 Sep 2023

Traceability

This certification is traceable to the International System of Unit maintained at:

HANNA - Hanna Instruments (Thailand) Ltd.

SP Metrology - SP Metrology system (Thailand) Co.Ltd.

SPC - SPC Calibration Center Co;Ltd.



Result of Calibration

Certificate No.: SPR23010143-5

Page : 3 of 3

Function : Dissolved Oxygen Permanance Test

Unit : mg/L

Range	Actual Standard	UUC. Reading	Error	Uncertainty (±)
0-40	0.3	0.22	-0.08	0.13
	8.3	8.19	-0.11	0.13

Note:

The result of calibration was found accurate as show on date and place of calibration only.

This Certificate is not certified for any commercial transaction.

Measurement Uncertainty

The reported uncertainty of measurement is the expanded uncertainty obtained by multiplying the standard uncertainty with the coverage factor $k = 2.00$, providing a level of confidence approximately 95%

- End of Certificate -



TECHNOLOGY PROMOTION ASSOCIATION (THAILAND-JAPAN)
CORPORATE SERVICES 3: EQUIPMENT CALIBRATION AND TESTING SERVICES
534/4 PATTANAKARN ROAD SOI 18, SUANLUANG, SUANLUANG BANGKOK 10250
TEL. 0-2717-3000-27 FAX. 0-2719-9484



Certificate of Calibration

Cert. No.: 22TM570

Page.: 1 of 3

Equipment : BOD Incubator
Manufacturer : Accuplus
Model : I205
Serial No. : 0408-0115-0008
ID No. : TET.LAB.BOD05
Submitted by : Thai Environmental Technic Limited
1/6 Soi Ramkhamhaeng 145,
Khwaeng/Khet Saphan Sung,
Bangkok 10240
Location : Laboratory (Thai Environmental Technic Limited)
Received Order : 20 April 2022
Calibration Date : 21 April 2022
Ambient Temperature : (26 ± 10) °C
Relative Humidity : (50 ± 30) %
Calibrated by : Preecha Hlahib

Approved by :

Malee

Approved Signatory

- () Pornthippa Tameyakul
(/) Malee Butkruea
() Suwit Imjai

Issue Date : 6 May 2022
The Uncertainties are for a confidence probability of approximately 95%

This certificate may not be reproduced other than in full, except with the prior written
Approval of the head of Corporate Services 3 : Equipment Calibration and Testing Services.

A 0039925



Equipment : BOD Incubator
 Condition As-Received : Used Item
 Reference : 2204-0369OC-8

Cert. No.: 22TM570

Page.: 2 of 3

Procedure Used :-

Calibration were conducted using calibration procedure CP-OT02 according to direct measurement method with Data Acquisition which connected with Resistance Temperature Detector (RTD).

The temperature scale used was based on ITS-90.

Condition of this result of calibration

1. Reference standard instrument:-

Instrument	Model	Serial No.	Cert. No.	Due Date
1) Data Acquisition	34970A	MY44035217	21LM30	23 Dec 2022

2. This certificate is valid only to the item calibrated on date and place of calibration.

3. This certification is traceable to the International System of Unit.

Result of Calibration :- (*) Without Adjustment

Function of UUC* : Temperature Source

Fresh air setting : Not Available

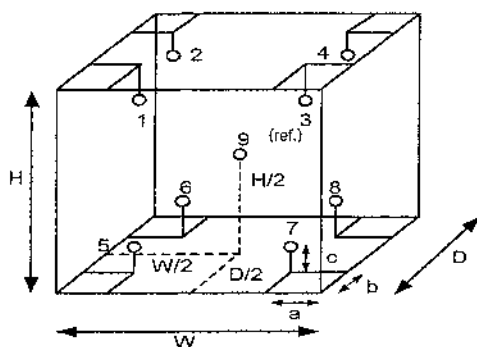

Environment during calibration		
	Beginning	Finished
Temp. (°C)	29	30
REL.Humid. (%)	50	55
AC Supply (Volt)	220	220

Probe Installation Details :

a = 10 cm
 b = 10 cm
 c = 10 cm

Dimension of Chamber :

D = 0.48 m
 W = 0.50 m
 H = 1.1 m
 Capacity = 0.26 m³

Position :	Ref. Std. ID No.:
1	18-10RTD-01
2	18-10RTD-02
3	18-10RTD-03
4	18-10RTD-04
5	18-10RTD-05
6	18-10RTD-06
7	18-10RTD-07
8	18-10RTD-08
9 (ref.)	18-10RTD-09



Equipment : BOD Incubator
Condition As-Received : Used Item
Reference : 2204-0369OC-8
Result of Calibration :- (*) Without Adjustment

Cert. No.: 22TM570

Page.: 3 of 3

Function of UUC* : Temperature Source

Fresh air setting : Not Available

Calibration Point (°C)	UUC* Setting (°C)	UUC* Reading (°C)	Temperature stability (± °C)	Temperature uniformity (°C)	Overall Variation (°C)	Uncertainty (± °C)	Coverage Factor <i>k</i>
20.0	19.8	19.7	0.46	0.53	1.1	0.66	2

Calibration Point (°C)	Measured Temperature (°C)								
	Position								
	1	2	3	4	5	6	7	8	9 (ref.)
20.0	20.077	20.139	20.043	20.202	20.077	20.010	19.886	20.013	20.132

Average* : The average of 30 values in each position.

Temperature stability : One-half of the greatest maximum difference of measured temperature at any one sensor.

Temperature uniformity : The maximum difference of measured temperatures at any sensors and the measured temperature at the reference location which are observed at the same time or at as close an observation time as possible to determine the temperature pattern or homogeneity within the chamber under steady-state conditions.

Overall Variation : The Difference of the maximum and minimum measured temperatures throughout observation.

UUC* : Unit Under Calibration

Note : The reported uncertainty of measurement was included stability and excluded uniformity .

The reported uncertainty of measurement was based on a standard uncertainty multiplied by a coverage factor *k*, providing a level of confidence of approximately 95 %.

-o0o-

Maly



TECHNOLOGY PROMOTION ASSOCIATION (THAILAND-JAPAN)
CORPORATE SERVICES 3: EQUIPMENT CALIBRATION AND TESTING SERVICES
534/4 PATTANAKARN ROAD SOI 18, SUANLUANG, SUANLUANG BANGKOK 10250
TEL. 0-2717-3000-27 FAX. 0-2719-9484



Cert. No.: 22TM646

Page.: 1 of 3

Certificate of Calibration

Equipment : Incubator

Manufacturer : Memmert

Model : INE 500

Serial No. : E505.0595

ID No. : TET.LAB.INC 01

Submitted by : Thai Environmental Technic Limited
1/6 Soi Ramkhamhaeng 145,
Khwaeng/Khet Saphan Sung,
Bangkok 10240

Location : Laboratory (Thai Environmental Technic Limited)

Received Order : 20 April 2022

Calibration Date : 20 - 21 April 2022

Ambient Temperature : $(26 \pm 10) ^\circ\text{C}$

Relative Humidity : $(50 \pm 30) \%$

Calibrated by : Khit Ruttanaprapachai

Approved by :

Approved Signatory

- () Pornthippa Tameyakul
(☒) Malee Butkruea
() Suwit Imjai

Issue Date :

6 May 2022

The Uncertainties are for a confidence probability of approximately 95%

This certificate may not be reproduced other than in full, except with the prior written
Approval of the head of Corporate Services 3 : Equipment Calibration and Testing Services.

A 0040778



Equipment : Incubator
 Condition As-Received : Used Item
 Reference : 2204-0369OC-10

Cert. No.: 22TM646

Page.: 2 of 3

Procedure Used :-

Calibration were conducted using calibration procedure CP-OT02 according to direct measurement method with Data Acquisition which connected with Resistance Temperature Detector (RTD).

The temperature scale used was based on ITS-90.

Condition of this result of calibration

1. Reference standard instrument:-

Instrument	Model	Serial No.	Cert. No.	Due Date
1) Data Acquisition	34972A	MY57013711	21LM7	16 Jun 2022

2. This certificate is valid only to the item calibrated on date and place of calibration.

3. This certification is traceable to the International System of Unit.

Result of Calibration :- (*) Without Adjustment

Function of UUC* : Temperature Source

Fresh air setting : Close

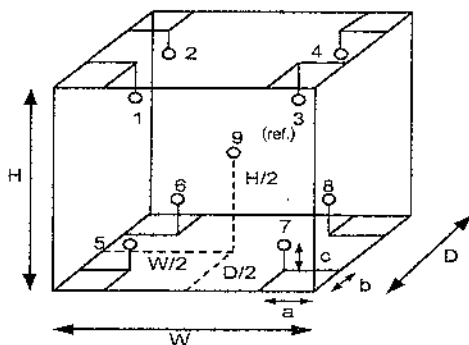

Environment during calibration		
	Beginning	Finished
Temp. (°C)	24	24
REL.Humid. (%)	50	55
AC Supply (Volt)	221	222

Position :	Ref. Std. ID No.:
1	18RTD-2/1
2	18RTD-2/2
3	18RTD-2/3
4	18RTD-2/4
5	18RTD-2/5
6	18RTD-2/6
7	18RTD-2/7
8	18RTD-2/8
9 (ref.)	18RTD-2/9

Probe Installation Details :

Dimension of Chamber :

a =	5.0	cm	D =	0.40	m
b =	5.0	cm	W =	0.56	m
c =	5.0	cm	H =	0.48	m
			Capacity =	0.11	m ³

Mah



Equipment : Incubator
Condition As-Received : Used Item
Reference : 2204-0369OC-10
Result of Calibration :- (*) Without Adjustment

Cert. No.: 22TM646

Page.: 3 of 3

Function of UUC* : Temperature Source

Fresh air setting : Close

Calibration Point (°C)	UUC* Setting (°C)	UUC* Reading (°C)	Temperature stability (± °C)	Temperature uniformity (°C)	Overall Variation (°C)	Uncertainty (± °C)	Coverage Factor <i>k</i>
35.0	35.0	35.0	0.028	0.76	0.80	0.30	2
36.0	36.0	36.0	0.072	0.45	0.55	0.30	2
41.5	41.5	41.5	0.035	0.92	0.96	0.31	2
44.5	44.5	44.5	0.049	1.0	1.1	0.33	2

Calibration Point (°C)	Measured Temperature (°C)								
	Position								
	1	2	3	4	5	6	7	8	9 (ref.)
35.0	35.016	35.248	35.069	35.260	34.613	35.260	34.702	35.098	35.357
36.0	36.031	36.107	36.037	36.090	35.684	35.898	35.706	35.826	36.098
41.5	41.601	41.877	41.663	41.872	41.041	41.659	41.151	41.487	41.942
44.5	44.669	44.991	44.729	44.958	44.010	44.703	44.124	44.521	45.038

Average* : The average of 30 values in each position.

Temperature stability : One-half of the greatest maximum difference of measured temperature at any one sensor.

Temperature uniformity : The maximum difference of measured temperatures at any sensors and the measured temperature at the reference location which are observed at the same time or at as close an observation time as possible to determine the temperature pattern or homogeneity within the chamber under steady-state conditions.

Overall Variation : The Difference of the maximum and minimum measured temperatures throughout observation.

UUC* : Unit Under Calibration

Note : The reported uncertainty of measurement was included stability and excluded uniformity .

The reported uncertainty of measurement was based on a standard uncertainty multiplied by a coverage factor *k*, providing a level of confidence of approximately 95 %.

-o0o-

Mahu.

MAINTENANCE REPORT AND TEST CERTIFICATE OPTIMA 8000

Customer : บริษัท เทคนิคสิ่งแวดล้อมไทย จำกัด Address : 1/6 ซอยรามคำแหง 145 แขวงสะพานสูง เขตสะพานสูง กรุงเทพมหานคร 10240 User Name: Khun Nattapong Phone: 02-3737799 Fax:	Date Tested: April 3, 2023 Recommendation Recertification Period 6 Months Recertification Due: October 3, 2023 Date Last Certified: October 4, 2022 Visit Number: 1 of 2 PerkinElmer Phone: 02-719-6420 ext 203 PerkinElmer Fax: 02-318-5597
--	--

CONFIGURATION TESTED	ACCESSORIES/COMPONENT NOT INCLUDED	
MODEL OPTIMA 8000 S10	SERIAL NUMBER 078N1310024C	
TESTED EQUIPMENT IPV Methods	CALIBRATION NUMBER	EXPIRATION
TEST STANDARD USED Mixed standard 1/10 Mixed standard 1/100	PART NUMBER N069-1579 N930-0221	EXPIRATION DATE May 30, 2023 November 30, 2023
CUSTOMER SUPPLIED 2 % HNO3 10 % HNO3	COMMENTS	CUSTOMER INITIALS

MAINTENANCE REPORT AND TEST CERTIFICATE OPTIMA 8000

SERIAL NUMBER : 078N1310024C

DATE TESTED : April 3, 2023

1. MECHANICAL CHECKS

- | | |
|--|-----------------------------|
| A. Inspect and clean all fans and filters. | <input type="checkbox"/> OK |
| B. Inspect and replace as necessary, all torch components including the RF coil. | <input type="checkbox"/> OK |
| C. Inspect all tubing for sign of clacking or leaking. | <input type="checkbox"/> OK |
| D. Adjust water and gas pressure regulator settings. | <input type="checkbox"/> OK |
| E. Inspect and leak check pneumatics drawers. | <input type="checkbox"/> OK |
| F. Clean the exterior of the instrument. | <input type="checkbox"/> OK |

2. OPTICAL CHECKS

- | | |
|---|-----------------------------|
| A. Inspect and clean all optical components. | <input type="checkbox"/> OK |
| B. As required, check and replace all purgefilters. | <input type="checkbox"/> OK |
| C. Recheck optical alignment. | <input type="checkbox"/> OK |

3. COOLING SYSTEM CHECKS

- | | |
|---|-----------------------------|
| A. Perform preventive maintenance on chiller. | <input type="checkbox"/> OK |
| B. Flush out the chiller every six months. | <input type="checkbox"/> OK |

4. PERFORMANCE CHECKS

- | | |
|----------------------------|-----------------------------|
| A. Torch View Alignment. | <input type="checkbox"/> OK |
| B. Wavelength Calibration. | <input type="checkbox"/> OK |

MAINTENANCE REPORT AND TEST CERTIFICATE OPTIMA 8000

SERIAL NUMBER : 078N1310024C

DATE TESTED : April 3, 2023

PARAMETER	SPECIFICATION			FINAL VALUE
Spectral Resolution : UV	As 193.696 nm	≤ 0.009		<u>0.00702</u>
	Ni 231.604 nm	≤ 0.011		<u>0.00790</u>
	Ni 341.476 nm	≤ 0.015		<u>0.01192</u>
Spectral Resolution : VIS	Ba 455.403 nm	≤ 0.020		<u>0.01500</u>
Precision				
	Zn 206.200 nm	% RSD < 1.0		<u>0.58</u>
	Mg 280.271 nm	% RSD < 1.0		<u>0.28</u>
	Mg 285.213 nm	% RSD < 1.0		<u>0.39</u>
	Ba 455.403 nm	% RSD < 1.0		<u>0.39</u>
Detection Limits : Axial	As 193.696 nm	3(SD) ppb		<u>4.26</u>
	Se 196.026 nm	3(SD) ppb		<u>2.87</u>
	Tl 190.801 nm	3(SD) ppb		<u>3.73</u>
	Pb 220.353 nm	3(SD) ppb		<u>11.48</u>
Detection Limits : Radial	As 193.696 nm	3(SD) ppb		<u>2.60</u>
	Zn 213.857 nm	3(SD) ppb		<u>0.26</u>
	Mn 257.610 nm	3(SD) ppb		<u>1.49</u>
	La 379.478 nm	3(SD) ppb		<u>0.12</u>
	Ba 455.403 nm	3(SD) ppb		<u>2.86</u>
	Ba 493.408 nm	3(SD) ppb		<u>9.64</u>
BEC : Axial (IB X 1000)/(IS-IB)	Mn 257.610 nm	≤ 30 ppb		<u>15.70</u>
BEC : Radial (IB X 1000)/(IS-IB)	Mn 257.610 nm	≤ 30 ppb		<u>23.89</u>



WO-02273746/2023

MAINTENANCE REPORT AND TEST CERTIFICATE OPTIMA 8000

SERIAL NUMBER : 078N1310024C

DATE TESTED : April 3, 2023

Remarks :

Commissioning follow as commissioning performance sheets.

This is to certify that the above tests have been performed and the configuration tested



meets



does not meet

the PerkinElmer Specifications listed on this certificate.

This certificate does not modify PerkinElmer's standard terms and condition of sale,
including warranty terms.

Service Department PerkinElmer Ltd.

Authorized Representative :

(Wiphan Promludma)

Service Engineer

=====

Align View XY Axial for analyte Mn 257.610

X-position	Y-position	Intensity
-2.0	15.0	2920926.2
-1.6	15.0	4117205.6
-1.2	15.0	5581541.7
-0.8	15.0	6990827.7
-0.4	15.0	8176328.5
0.0	15.0	9075098.4
0.4	15.0	8960265.5
0.8	15.0	8360445.5
1.2	15.0	7467099.0
1.6	15.0	6255831.1
2.0	15.0	5030853.2
0.0	10.0	159365.9
0.0	10.5	241214.9
0.0	11.0	446309.1
0.0	11.5	964275.3
0.0	12.0	1659518.8
0.0	12.5	2781326.3
0.0	13.0	4117574.4
0.0	13.5	5863526.6
0.0	14.0	7007618.7
0.0	14.5	8248882.5
0.0	15.0	8915353.6
0.0	15.5	8830206.3
0.0	16.0	8476274.2
0.0	16.5	7574239.7
0.0	17.0	5916533.5
0.0	17.5	4806692.1
0.0	18.0	3470213.6
0.0	18.5	2459999.5
0.0	19.0	1409798.3
0.0	19.5	836888.1
0.0	20.0	457127.2
-0.8	15.0	7399406.7
-0.4	15.0	8255530.6
0.0	15.0	8767341.7
0.4	15.0	8902714.8
0.8	15.0	8341631.7
0.4	13.0	4448485.6
0.4	13.5	5980471.5
0.4	14.0	7305087.4
0.4	14.5	8079824.9
0.4	15.0	9038053.5
0.4	15.5	8965644.2
0.4	16.0	8519954.3
0.4	16.5	7478375.8
0.4	17.0	5956440.9

3/4/2566 10:51:07 aligned for analyte Mn 257.610

X viewing position set to 0.4 mm having Peak intensity 9038053.5 for Axial viewing

Y viewing position set to 15.0 mm having Peak intensity 9038053.5 for Axial viewing

=====

Align View X Radial for analyte Mn 257.610

X-position	Y-position	Intensity
-7.0	15.0	23032.5
-6.5	15.0	27006.7
-6.0	15.0	35560.5
-5.5	15.0	57821.4
-5.0	15.0	90935.9
-4.5	15.0	136105.4
-4.0	15.0	206645.2
-3.5	15.0	299882.1
-3.0	15.0	428877.1
-2.5	15.0	589771.2
-2.0	15.0	706184.3
-1.5	15.0	841150.2
-1.0	15.0	1019788.8
-0.5	15.0	1329407.6
0.0	15.0	1381151.1
0.5	15.0	1426400.1
1.0	15.0	1309824.4

1.5	15.0	1099234.2
2.0	15.0	784376.5
2.5	15.0	574061.3
3.0	15.0	437455.8
3.5	15.0	324105.7
4.0	15.0	264022.3
4.5	15.0	183005.6
5.0	15.0	117089.3
5.5	15.0	70743.1
6.0	15.0	40927.8
6.5	15.0	27379.1
7.0	15.0	20863.3

3/4/2566 10:54:00 aligned for analyte Mn 257.610

X viewing position set to 0.5 mm having Peak intensity 1426400.1 for Radial viewing
=====

=====
Method Loaded

Method Name: DLRL-Cal

Method Last Saved: 5/4/2565 10:59:28

IEC File:

MSF File:

Method Description: C8000-Calibration for later test
=====

Sequence No.: 1

Autosampler Location:

Sample ID: Calib Blank 1

Date Collected: 3/4/2566 11:18:12

Analyst:

Data Type: Reprocessed on 3/4/2566 11:32:52

Logged In Analyst (Original) : TET

Initial Sample Wt:

Initial Sample Vol:

Dilution:

Sample Prep Vol:

Wash Time:
=====

Nebulizer Parameters: Calib Blank 1

Analyte

Back Pressure

Flow

All

197.0 kPa

0.50 L/min
=====

Mean Data: Calib Blank 1

Analyte	Mean Corrected		Std.Dev.	RSD	Calib	
	Intensity				Conc.	Units
As 193.696	96.5				[0.00]	mg/L
Zn 213.857	584.3				[0.00]	mg/L
Mn 257.610	1401.8				[0.00]	mg/L
La 379.478	352.7				[0.00]	mg/L
Ba 455.403	25802.4				[0.00]	mg/L
Ba 493.408	45750.3				[0.00]	mg/L

=====

Sequence No.: 2

Autosampler Location:

Sample ID: Calib Std 1

Date Collected: 3/4/2566 10:55:27

Analyst:

Data Type: Reprocessed on 3/4/2566 11:32:52

Logged In Analyst (Original) : TET

Initial Sample Wt:

Initial Sample Vol:

Dilution:

Sample Prep Vol:

Wash Time:
=====

Nebulizer Parameters: Calib Std 1

Analyte

Back Pressure

Flow

All

194.0 kPa

0.50 L/min
=====

Mean Data: Calib Std 1

Analyte	Mean Corrected		Std.Dev.	RSD	Calib	
	Intensity				Conc.	Units
As 193.696	13655.9				[5.0]	mg/L
Zn 213.857	149844.9				[1.0]	mg/L
Mn 257.610	1615840.4				[1.0]	mg/L
La 379.478	340770.3				[1.0]	mg/L
Ba 455.403	839940.7				[0.1]	mg/L
Ba 493.408	633243.6				[0.1]	mg/L

=====

Calibration Summary

Analyte	Stds.	Equation	Intercept	Slope	Curvature	Corr. Coef.	Reslope
As 193.696	1	Lin, Calc Int	0.0	2731	0.00000	1.000000	
Zn 213.857	1	Lin, Calc Int	0.0	149800	0.00000	1.000000	
Mn 257.610	1	Lin, Calc Int	0.0	1616000	0.00000	1.000000	
La 379.478	1	Lin, Calc Int	0.0	340800	0.00000	1.000000	
Ba 455.403	1	Lin, Calc Int	0.0	8399000	0.00000	1.000000	
Ba 493.408	1	Lin, Calc Int	0.0	6332000	0.00000	1.000000	

=====

Sequence No.: 3

Autosampler Location:

Sample ID: IDL-RL (2% HNO3)

Date Collected: 3/4/2566 11:19:52

Analyst:

Data Type: Reprocessed on 3/4/2566 11:32:52

Logged In Analyst (Original) : TET

Initial Sample Wt:

Initial Sample Vol:

Dilution: 3X

Sample Prep Vol:

Wash Time:

Nebulizer Parameters: IDL-RL (2% HNO3)

Analyte	Back Pressure	Flow
All	198.0 kPa	0.50 L/min

Mean Data: IDL-RL (2% HNO3)

Analyte	Mean Corrected Intensity	Calib. Conc. Units	Std.Dev.	Sample Conc. Units	Std.Dev.	RSD
As 193.696	-32.0	-0.0 mg/L	0.00	-35.2 µg/L	2.60	7.40%
Zn 213.857	37.4	0.0 mg/L	0.00	0.7 µg/L	0.26	35.07%
Mn 257.610	475.9	0.0 mg/L	0.00	0.9 µg/L	1.49	168.85%
La 379.478	-36.3	-0.0 mg/L	0.00	-0.3 µg/L	1.12	350.55%
Ba 455.403	26579.4	0.0 mg/L	0.00	9.5 µg/L	2.86	30.09%
Ba 493.408	-20698.9	-0.0 mg/L	0.00	-9.8 µg/L	9.64	98.34%

Reprocessing Begun

Logged In Analyst: TET

Technique: ICP Continuous

Results Data Set (original): PM3APR23

Results Library (original): C:\Users\Public\PerkinElmer\IPV\Results.mdb

Results Data Set (reprocessed):

Results Library (reprocessed):

Sequence No.: 1

Sample ID: Calib Blank 1

Analyst:

Logged In Analyst (Original) : TET

Initial Sample Wt:

Dilution:

Wash Time:

Autosampler Location:

Date Collected: 3/4/2566 11:23:46

Data Type: Reprocessed on 3/4/2566 11:32:04

Initial Sample Vol:

Sample Prep Vol:

Nebulizer Parameters: Calib Blank 1

Analyte	Back Pressure	Flow
All	198.0 kPa	0.50 L/min

Mean Data: Calib Blank 1

Analyte	Mean Corrected Intensity	Std.Dev.	RSD	Conc. Units
Tl 190.801	-113.3			[0.00] µg/L
As 193.696	285.4			[0.00] µg/L
Se 196.026	99.6			[0.00] µg/L
Pb 220.353	1176.2			[0.00] µg/L

Sequence No.: 2

Sample ID: DL-Standard

Analyst:

Logged In Analyst (Original) : TET

Initial Sample Wt:

Dilution:

Wash Time:

Autosampler Location:

Date Collected: 3/4/2566 11:29:24

Data Type: Reprocessed on 3/4/2566 11:32:04

Initial Sample Vol:

Sample Prep Vol:

Nebulizer Parameters: DL-Standard

Analyte	Back Pressure	Flow
All	199.0 kPa	0.50 L/min

Mean Data: DL-Standard

Analyte	Mean Corrected Intensity	Std.Dev.	RSD	Conc. Units
Tl 190.801	19454.6			[1000] µg/L
As 193.696	17563.5			[1000] µg/L
Se 196.026	4574.6			[500] µg/L
Pb 220.353	31327.5			[500] µg/L

Calibration Summary

Analyte	Stds.	Equation	Intercept	Slope	Curvature	Corr. Coef.	Reslope
Tl 190.801	1	Lin, Calc Int	0.0	19.45	0.00000	1.000000	
As 193.696	1	Lin, Calc Int	-0.0	17.56	0.00000	1.000000	
Se 196.026	1	Lin, Calc Int	0.0	9.149	0.00000	1.000000	
Pb 220.353	1	Lin, Calc Int	0.0	62.65	0.00000	1.000000	

Sequence No.: 3

Sample ID: IDL-XL (2% HNO3)

Analyst:

Logged In Analyst (Original) : TET

Initial Sample Wt:

Dilution: 3X

Wash Time:

Autosampler Location:

Date Collected: 3/4/2566 11:25:37

Data Type: Reprocessed on 3/4/2566 11:32:04

Initial Sample Vol:

Sample Prep Vol:

Nebulizer Parameters: IDL-XL (2% HNO3)

Analyte	Back Pressure	Flow
All	198.0 kPa	0.50 L/min

Mean Data: IDL-XL (2% HNO3)

Analyte	Mean Corrected Intensity	Calib. Conc. Units	Std.Dev.	Sample Conc. Units	Std.Dev.	RSD
Tl 190.801	35.1	2 µg/L	1.24	5 µg/L	3.73	68.95%
As 193.696	-14.0	-1 µg/L	1.42	-2 µg/L	4.26	177.97%
Se 196.026	-6.5	-1 µg/L	0.96	-2 µg/L	2.87	134.85%
Pb 220.353	-135.0	-2 µg/L	3.83	-6 µg/L	11.48	177.50%

Method Loaded

Method Name: MnBEC

IEC File:

Method Description: C8000-XL and RL-Spec <or = 30 µg/L,Attn:Spec<or= 50µg/L

Method Last Saved: 15/10/2563 10:51:07

MSF File:

Sequence No.: 1

Sample ID: IB (2% HNO3)

Analyst:

Logged In Analyst (Original) : TET

Initial Sample Wt:

Dilution:

Wash Time:

Autosampler Location:

Date Collected: 3/4/2566 11:17:14

Data Type: Reprocessed on 3/4/2566 11:32:27

Initial Sample Vol:

Sample Prep Vol:

Nebulizer Parameters: IB (2% HNO3)

Analyte	Back Pressure	Flow
All	197.0 kPa	0.50 L/min

Mean Data: IB (2% HNO3)

Analyte	Mean Corrected Intensity	Calib. Conc. Units	Std.Dev.	Sample Conc. Units	Std.Dev.	RSD
Mn 257 XN	185358.1					
Mn 257 RN	39181.6					

Sequence No.: 2

Sample ID: IS (N069-1579/10)

Analyst:

Logged In Analyst (Original) : TET

Initial Sample Wt:

Dilution:

Wash Time:

Autosampler Location:

Date Collected: 3/4/2566 10:57:10

Data Type: Reprocessed on 3/4/2566 11:32:27

Initial Sample Vol:

Sample Prep Vol:

Nebulizer Parameters: IS (N069-1579/10)

Analyte	Back Pressure	Flow
All	194.0 kPa	0.50 L/min

Mean Data: IS (N069-1579/10)

Analyte	Mean Corrected Intensity	Calib. Conc. Units	Std.Dev.	Sample Conc. Units	Std.Dev.	RSD
Mn 257 XN	11636268.0					
Mn 257 RN	1679271.0					

Analysis

R 10:59:16.638	04/03/2023	ID: Res	(N069-1579/10)	As 193.696-Res	Rep 1	Res: 0.00701 nm
R 10:59:23.206	04/03/2023	ID: Res	(N069-1579/10)	As 193.696-Res	Rep 2	Res: 0.00702 nm
R 10:59:29.648	04/03/2023	ID: Res	(N069-1579/10)	As 193.696-Res	Rep 3	Res: 0.00702 nm
R 10:59:38.634	04/03/2023	ID: Res	(N069-1579/10)	Ni 231.604-Res	Rep 1	Res: 0.00789 nm
R 10:59:44.937	04/03/2023	ID: Res	(N069-1579/10)	Ni 231.604-Res	Rep 2	Res: 0.00790 nm
R 10:59:51.130	04/03/2023	ID: Res	(N069-1579/10)	Ni 231.604-Res	Rep 3	Res: 0.00790 nm
R 11:00:00.443	04/03/2023	ID: Res	(N069-1579/10)	Ni 341.476-Res	Rep 1	Res: 0.01192 nm
R 11:00:07.822	04/03/2023	ID: Res	(N069-1579/10)	Ni 341.476-Res	Rep 2	Res: 0.01188 nm
R 11:00:15.138	04/03/2023	ID: Res	(N069-1579/10)	Ni 341.476-Res	Rep 3	Res: 0.01169 nm
R 11:00:27.681	04/03/2023	ID: Res	(N069-1579/10)	Ba 455.403-Res	Rep 1	Res: 0.01499 nm
R 11:00:37.103	04/03/2023	ID: Res	(N069-1579/10)	Ba 455.403-Res	Rep 2	Res: 0.01495 nm
R 11:00:46.448	04/03/2023	ID: Res	(N069-1579/10)	Ba 455.403-Res	Rep 3	Res: 0.01500 nm

Method: Resolution
Result: PM3APR23

Sample ID: Res (N069-1579/10)

As 193.696-Res

Rep: 3 Ni 231.604-Res

Rep: 3

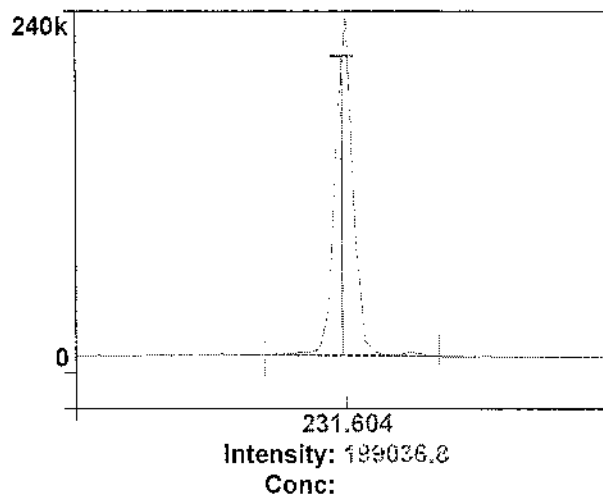
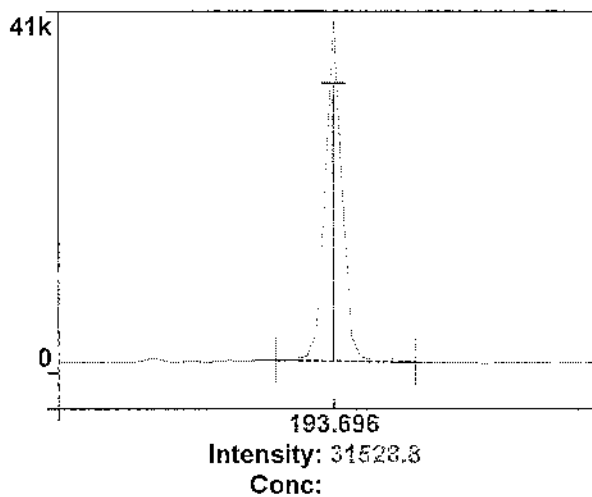
1
Ni 341.476-Res

Rep: 3 Ba 455.403-Res

Rep: 3

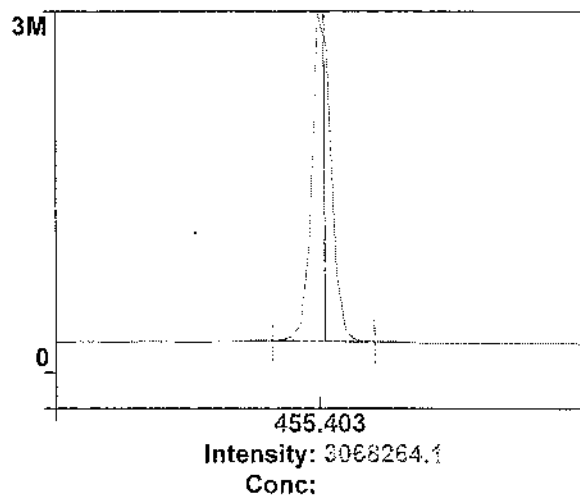
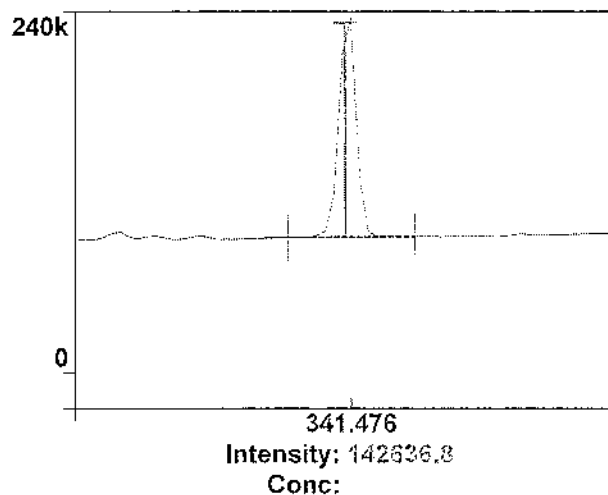

3

4

Method Loaded

Method Name: Precision

IEC File:

Method Description: C8000 -N=10- 1.0% RSD

Method Last Saved: 3/5/2554 12:31:51

MSF File:

Sequence No.: 4

Sample ID: RSD STD (N069-1579/10)

Analyst:

Initial Sample Wt:

Dilution:

Wash Time:

Autosampler Location:

Date Collected: 3/4/2566 11:02:43

Data Type: Original

Initial Sample Vol:

Sample Prep Vol:

Nebulizer Parameters: RSD STD (N069-1579/10)

Analyte

Back Pressure

Flow

All

195.0 kPa

0.50 L/min

Mean Data: RSD STD (N069-1579/10)

Analyte	Mean Corrected Intensity	Calib. Conc. Units	Std.Dev.	Sample Conc. Units	Std.Dev.	RSD
Zn 206.200	493474.3				17093.12	3.46%
Mg 280.271	3275340.1				23266.88	0.71%
Mg 285.213	196113.7				11109.46	5.66%
Ba 455.403	7794526.3				80474.48	1.03%

Method Loaded

Method Name: Precision

IEC File:

Method Description: C8000 -N=10- 1.0% RSD

Method Last Saved: 3/4/2566 11:07:51

MSF File:

Sequence No.: 5

Sample ID: RSD STD (N069-1579/10)

Analyst:

Initial Sample Wt:

Dilution:

Wash Time:

Autosampler Location:

Date Collected: 3/4/2566 11:08:51

Data Type: Original

Initial Sample Vol:

Sample Prep Vol:

Nebulizer Parameters: RSD STD (N069-1579/10)

Analyte

Back Pressure

Flow

All

196.0 kPa

0.50 L/min

Mean Data: RSD STD (N069-1579/10)

Analyte	Mean Corrected Intensity	Calib. Conc. Units	Std.Dev.	Sample Conc. Units	Std.Dev.	RSD
Zn 206.200	515663.2				2890.08	0.56%
Mg 280.271	3404809.8				43469.63	0.28%
Mg 285.213	197460.0				775.34	0.39%
Ba 455.403	8071203.3				31631.19	0.39%

Method: Precision
Result: PM3APR23

Sample ID: RSD STD (N069-1579/10)

Zn 206.200

Rep: 5 Mg 280.271

Rep: 5

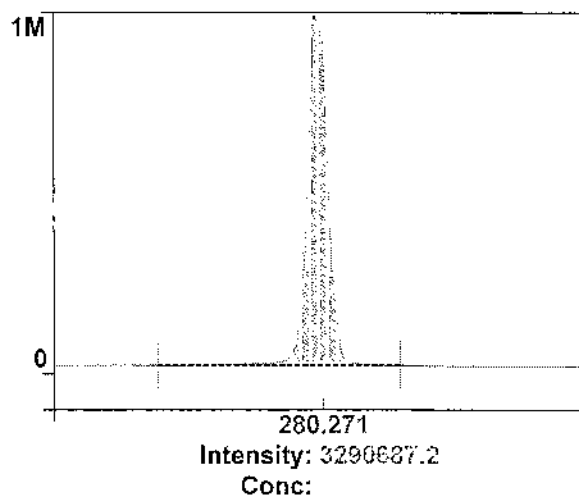
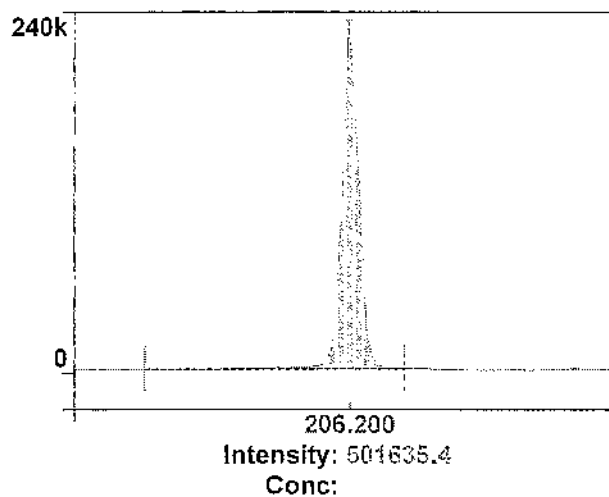

Mg 285.213

Rep: 5 Ba 455.403

Rep: 1

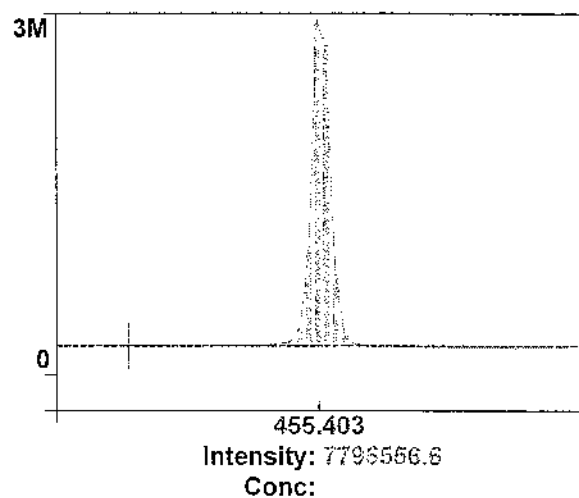
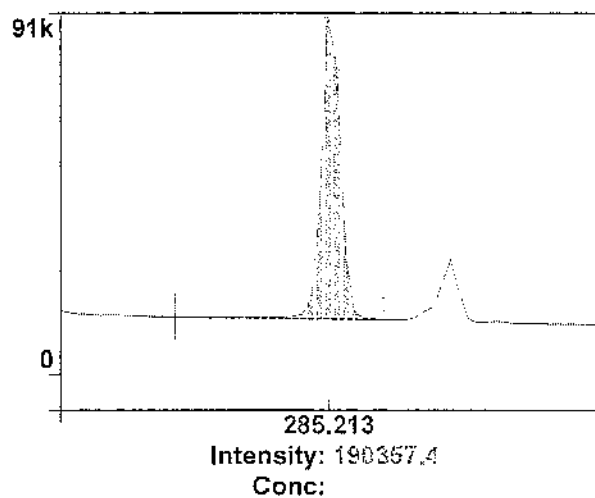

PerkinElmer TruQ

Atomic Spectroscopy Standard



Certificate of Analysis

PerkinElmer Number: N0691579
Description: Multi-Element Standard
Matrix: 2% HNO₃
Lot Number: 57-024CRX1

Certification Date: NOV - - 2021
Expiration Date: MAY 30 2023

* Instrumental Analysis using ICP Spectrometer:

Analyte	Labeled	Measured	SRM	Analyte	Labeled	Measured	SRM
As	50.0 µg/mL	50.1 µg/mL	3103a*	Ni	10.0 µg/mL	10.0 µg/mL	3136*
K	50.0 µg/mL	50.3 µg/mL	3141a*	Sr	10.0 µg/mL	10.0 µg/mL	3153a*
La	10.0 µg/mL	10.0 µg/mL	3127a*	Zn	10.0 µg/mL	10.0 µg/mL	3168a*
Li	10.0 µg/mL	10.0 µg/mL	3129a*	Ba	1.00 µg/mL	1.01 µg/mL	3104a*
Mn	10.0 µg/mL	10.1 µg/mL	3132*	Mg	1.00 µg/mL	1.01 µg/mL	3131a*

* - indicates NIST SRM

† - indicates CRM (when NIST SRM is not available)

Reference Multi: Lot# 2-84MJ, 3-168MJ, 4-39MJ

Refer to side 2 for details of certification.

Balances are calibrated with weight sets traceable to NIST.

We guarantee that our PerkinElmer TruQ Atomic Spectroscopy Standards are stable and accurate to $\pm 0.5\%$ of certified concentration until the expiration date, provided the standards are kept tightly capped and stored under normal laboratory conditions. This value is the sum of cumulative errors associated with the analytical determinations, pipetting, and diluting to final volume. For these solutions we use high purity acids, ASTM Type I water (18 megohm double deionized), and leached, triple-rinsed bottles. All glassware used is class A.



Certifying Officer:

Y. Parikh

PerkinElmer

PerkinElmer, Inc.

U.S.A. Tel: 1-203-925-4600

U.S.A. Toll Free: 1-800-762-4000

Visit www.perkinelmer.com/lasoffices for a complete listing of our global offices.

PerkinElmer TruQ

Atomic Spectroscopy Standard



Certificate of Analysis

PerkinElmer Number: N9300221

Description: Instrument Calibration Standard 4

Matrix: 5% HNO₃

Lot Number: 58-169CRY1

Certification Date: MAY - - 2022

Expiration Date: NOV 30 2023

* Instrumental Analysis using ICP Spectrometer:

Analyte	Labeled	Measured	SRM	Analyte	Labeled	Measured	SRM
As	100 µg/mL	99.8 µg/mL	3103a*	Pb	50.0 µg/mL	49.9 µg/mL	3128*
Tl	100 µg/mL	99.4 µg/mL	3158*	Se	50.0 µg/mL	49.8 µg/mL	3149*
Cd	50.0 µg/mL	50.0 µg/mL	3108*				

* - indicates NIST SRM

† - indicates CRM (when NIST SRM is not available)

Reference Multi: Lot# 57-156CR, 1-177YJ, 54-134CR

Refer to side 2 for details of certification.

Balances are calibrated with weight sets traceable to NIST.

We guarantee that our PerkinElmer TruQ Atomic Spectroscopy Standards are stable and accurate to $\pm 0.5\%$ of certified concentration until the expiration date, provided the standards are kept tightly capped and stored under normal laboratory conditions. This value is the sum of cumulative errors associated with the analytical determinations, pipetting, and diluting to final volume. For these solutions we use high purity acids, ASTM Type I water (18 megohm double deionized), and leached, triple-rinsed bottles. All glassware used is class A.



Certifying Officer:

Y. Pavich

PerkinElmer

PerkinElmer, Inc.

U.S.A. Tel: 1-203-925-4600

U.S.A. Toll Free: 1-800-762-4000

Visit www.perkinelmer.com/lasoffices for a complete listing of our global offices.



PerkinElmer

Global Service Training Department

Service Engineer Certification

Wiphan Promlunda

**This is to certify that the above mentioned
PerkinElmer representative has been trained to
service the instrument indicated below:**

ICP220B Optima 8300 & Optima 4X/5X/7X00 Series

Instructor:

Geoff Cook

Date: July 20, 2012

Certified by:

(Manager, Global Training Operations)



MAINTENANCE REPORT

ATOMIC ABSORPTION SPECTROPHOTOMETER MODEL

AAAnalyst 600

Customer : THAI ENVIRONMENTAL	Date Tested: 20-ม.ค.-66
TECHNIC LIMITED.	Recommendation Recertification
Address : 1/6 Soi Ramkhamheang 145,	Period 6 Months
Khwaeng/Khet Saphan Sung,	Recertification Due: 20-ก.ค.-66
Bangkok 10240	Date Last Certified: 22-ก.ค.-65
User Name: คุณ กนกวรรณ เริ่มประชาติปัด	Visit Number: 1 OF 2
Phone: 02-7353101-3, 02-3737799	TH One Source Phone: 081-7316733
E-mail: ketsarin.c@tet1995.com	E-mail thonecource@gmail.com
admin@tet1995.com	

CONFIGURATION TESTED

MODEL	SERIAL NUMBER	SOFTWARE
AAAnalyst 600	600S5070101	AA WinLab Version 3.2
AS 800	801S5070102	
FIAS-100	2288	

TEST STANDARD USED	PART NUMBER
GFAAS Mixed standard	N9300244



MAINTENANCE REPORT

ATOMIC ABSORPTION SPECTROPHOTOMETER MODEL

AAAnalyst 600

SERIAL NUMBER	<u>600S5070101</u>	DATE TESTED	<u>20-11-66</u>
1. INSTRUMENT CHECKS			
A. The Mirror and Lenses Condition			<input type="checkbox"/> OK
B. Grating Condition			<input type="checkbox"/> OK
C. Replace or Clean Dust Filter			<input type="checkbox"/> OK
D. Cleaning the Contact Cylinders			<input type="checkbox"/> OK
E. Cleaning the Furnace Windows			<input type="checkbox"/> OK
2. AUTOSAMPLE CHECK			
A. Sampling and Arm			<input type="checkbox"/> OK
B. Sampling & Rinse Pump			<input type="checkbox"/> OK
C. Sample Position & Clean			<input type="checkbox"/> OK
D. Clean or Replace the Hall Sensor			<input type="checkbox"/> OK
3. COOLING SYSTEM CHECKS			
A. Clean and Change Distill water			<input type="checkbox"/> OK
B. Thermosensor			<input type="checkbox"/> OK
4. FIAS CHECKS			
A. Pump and 5 Port Valve			<input type="checkbox"/> OK
B. Chemifold and Tubing			<input type="checkbox"/> OK
C. Power Supply			<input type="checkbox"/> OK
D. Flow meter and Gas system			<input type="checkbox"/> OK



MAINTENANCE REPORT

ATOMIC ABSORPTION SPECTROPHOTOMETER MODEL

AAAnalyst 600

SERIAL NUMBER	<u>600S5070101</u>	DATE TESTED	<u>20-11-66</u>
PARAMETER	SPECIFICATION	ACTUAL VAULE	
B. THGA Tests			
1. Furnace Gas Flows			
Internal Flow	250 ± 25 mL/min	<u>235</u>	mL/min
External Flow	100 ± 10 mL/min	<u>110</u>	mL/min
2. Chromium Baseline Noise			
(measure 5 furnace dry firings without any sample)			
	Baseline ≤ 0.005 Int.Abs	<u>0.0002</u>	Int.Abs
	SD ≤ 0.005 Int.Abs	<u>0.0002</u>	Int.Abs
3. Chromium Characteristic Mass(m_0) and Precition			
(measure 5 furnace firing using 20 ul sample injections of 10 ug/L Cr standard)			
	m_0 Results 6.5 pg ± 1.5 pg	<u>5.7</u>	pg
	Precision ≤ 2.0%	<u>1.41</u>	%
4. Copper Characteristic Mass(m_0) and Zeeman Ratio			
(measure 5 furnace firing using 20 ul sample injections of 25 ug/L Cu standard)			
	m_0 Results 17.0 pg ± 3.5 pg	<u>14.2</u>	pg
	Zeeman Ratio 0.58 ± 0.04	<u>0.560</u>	



MAINTENANCE REPORT

ATOMIC ABSORPTION SPECTROPHOTOMETER MODEL

AAAnalyst 600

SERIAL NUMBER 600S5070101 **DATE TESTED** 20-11-66

Remarks :

Changed The Controller Bd. Atomizer (4 May 2015)

Replace The Contact Cylinder (27 July 2021)

Zeeman Ratio = Atomic Signal(peak area)

Atomic Signal(peak area)+Background Signal(peak area)

=

=

Changed the THGA Contact Cylinder on 22 July 2022

Copper blank = 0.0015

This is to certify that the above tests have been performed and the configuration tested



meets



does not meet

the PerkinElmer Specifications listed on this certificate.

This certificate does not modify PerkinElmer's standard terms and condition of sale,
including warranty terms.

Service Department TH ONE SOURCE CO., LTD.

Krungchai T.

(

Krungchai Treevichien

)

Customer Support Engineer



PerkinElmerTM
instruments.

Certificate of Training

This is to certify that

Krungchai Treevichien

has successfully completed

Aanalyst 600/700/800 Service Training

09 to 13 February 2004

C S Lim
Service Specialist

13 Feb 2004





TECHNOLOGY PROMOTION ASSOCIATION (THAILAND-JAPAN)
CORPORATE SERVICES 3: EQUIPMENT CALIBRATION AND TESTING SERVICES
534/4 PATTANAKARN ROAD SOI 18, SUANLUANG, SUANLUANG BANGKOK 10250
TEL. 0-2717-3000-27 FAX. 0-2719-9484



Cert. No.: 22TM647

Page.: 1 of 3

Certificate of Calibration

Equipment : Incubator

Manufacturer : Memmert

Model : INE 500

Serial No. : E505.1143

ID No. : TET.LAB.INC 02

Submitted by : Thai Environmental Technic Limited
1/6 Soi Ramkhamhaeng 145,
Khwaeng/Khet Saphan Sung,
Bangkok 10240

Location : Laboratory (Thai Environmental Technic Limited)

Received Order : 20 April 2022

Calibration Date : 20 - 21 April 2022

Ambient Temperature : (26 ± 10) °C

Relative Humidity : (50 ± 30) %

Calibrated by : Khit Ruttanaprapachai

Approved by :

Malee

Approved Signatory

- () Pornthippa Tameyakul
(✓) Malee Butkruea
() Suwit Imjai

Issue Date :

6 May 2022

The Uncertainties are for a confidence probability of approximately 95%

This certificate may not be reproduced other than in full, except with the prior written
Approval of the head of Corporate Services 3 : Equipment Calibration and Testing Services.

A 0040779



Equipment : Incubator
 Condition As-Received : Used Item
 Reference : 2204-0369OC-11

Cert. No.: 22TM647

Page.: 2 of 3

Procedure Used :-

Calibration were conducted using calibration procedure CP-OT02 according to direct measurement method with Data Acquisition which connected with Resistance Temperature Detector (RTD).

The temperature scale used was based on ITS-90.

Condition of this result of calibration

1. Reference standard instrument:-

Instrument	Model	Serial No.	Cert. No.	Due Date
1) Data Acquisition	34972A	MY57013711	21LM7	16 Jun 2022

2. This certificate is valid only to the item calibrated on date and place of calibration.

3. This certification is traceable to the International System of Unit.

Result of Calibration :- (*) Without Adjustment

Function of UUC* : Temperature Source

Fresh air setting : Close

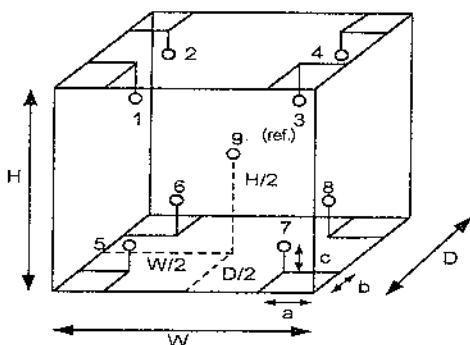

Environment during calibration		
	Beginning	Finished
Temp. (°C)	24	24
REL.Humid. (%)	50	54
AC Supply (Volt)	221	221

Probe Installation Details :

Dimension of Chamber :

a =	5.0	cm	D =	0.40	m
b =	5.0	cm	W =	0.56	m
c =	5.0	cm	H =	0.48	m
Capacity =			0.11		m ³

Position :	Ref. Std. ID No.:
1	18-18RTD-01
2	18-18RTD-02
3	18-18RTD-03
4	18-18RTD-04
5	18-18RTD-05
6	18-18RTD-06
7	18-18RTD-07
8	18-18RTD-08
9 (ref.)	18-18RTD-09

Maha



Equipment : Incubator
Condition As-Received : Used Item
Reference : 2204-0369OC-11
Result of Calibration :- (*) Without Adjustment
Function of UUC* : Temperature Source
Fresh air setting : Close

Cert. No.: 22TM647

Page.: 3 of 3

Calibration Point (°C)	UUC* Setting (°C)	UUC* Reading (°C)	Temperature stability (± °C)	Temperature uniformity (°C)	Overall Variation (°C)	Uncertainty (± °C)	Coverage Factor <i>k</i>
35.0	35.0	35.0	0.038	0.36	0.45	0.30	2
37.0	37.0	37.0	0.12	0.14	0.29	0.30	2
44.5	44.5	44.5	0.046	0.82	0.86	0.30	2

Calibration Point (°C)	Measured Temperature (°C)								
	Position								
	1	2	3	4	5	6	7	8	9 (ref.)
35.0	34.915	35.119	34.898	35.269	34.884	35.220	34.927	35.107	35.227
37.0	36.984	37.105	36.994	37.062	37.008	37.088	37.021	37.081	37.119
44.5	44.388	44.632	44.286	44.826	44.019	44.711	44.038	44.490	44.819

Average* : The average of 30 values in each position.

Temperature stability : One-half of the greatest maximum difference of measured temperature at any one sensor.

Temperature uniformity : The maximum difference of measured temperatures at any sensors and the measured temperature at the reference location which are observed at the same time or at as close an observation time as possible to determine the temperature pattern or homogeneity within the chamber under steady-state conditions.

Overall Variation : The Difference of the maximum and minimum measured temperatures throughout observation.

UUC* : Unit Under Calibration

Note : The reported uncertainty of measurement was included stability and excluded uniformity .

The reported uncertainty of measurement was based on a standard uncertainty multiplied by a coverage factor *k*, providing a level of confidence of approximately 95 %.

-o0o-

Mater

a 1105878



THAILAND INSTITUTE OF SCIENTIFIC AND TECHNOLOGICAL RESEARCH (TISTR)

Request No. 21-66/0197

MTC No. EEL. BP. 60/0166

CALIBRATION CERTIFICATE

Submitted by : THAI ENVIRONMENTAL TECHNIC LIMITED.

Address : 1/6 Soi Ramkhamhaeng 145, Khwaeng/Khet Saphansung, Bangkok 10240.

Calibrated at : Electrical and Electronic Standards Laboratory, Industrial Metrology and Testing Service Centre,
: Soi 1C, Bangpoo Industrial Estate, Sukhumvit Rd., Muang, Samutprakan 10280.

Instrument Calibrated :

Description : Sound Calibrator

Manufacturer : Tenmars

Model : TM-100

Serial No. : 181203570

Ambient Environment

Temperature : $(23 \pm 3) ^\circ\text{C}$

Relative Humidity : $(50 \pm 15) \%$

Ambient Pressure : $(101.325 \pm 1.500) \text{ kPa}$

Standards used : 1. Digital Function Synthesizer NF Electronic DF-193A S/N 122037.

2. Measuring Amplifier Bruel&Kjaer 2636 S/N 1537484.

3. Programmable Attenuator Tamagawa TPA-303A S/N OF 2214.

4. Digital Multimeter Agilent 34401A S/N MY44005560.

5. Pressure Transmitter Vaisala PTB202AD S/N T0650001.

6. Audio Analyzer Keithley 2015-P S/N 4106495.

7. Condenser Microphone Bruel&Kjaer 4180 S/N 2889871.

Calibration Procedure: CP-102-04 based on IEC 60942-2003. The sound pressure level of instrument was measured by standard microphone using an insert voltage technique.

This instrument has been calibrated against standards maintained at Electrical and Electronic Standards Laboratory (EEL), which are traceable to the International System of Units through the National Institute of Metrology (Thailand).

The information on actual reading is attached herewith and the uncertainty limits quoted refer to the measured values only.

Date of Receipt : 10 Jan. 2023

Date of Calibration : 16 Jan. 2023

1 / 3

The results relate only to the items tested/calibrated or value assigned.

Advertising the Report/Certificate and publicity of the results except in full are prohibited unless written permission is obtained from the governor of TISTR.

FM.BLMTC.002 Rev.4

Head Office

35 Mu 3 Tambon Khlong Ha, Amphoe Khlong Luang,
Changwat Pathumthani 12120, Thailand

Tel. (66) 0 2577 9000

Fax. (66) 0 2577 9009

E-mail : rumpai@tistr.or.th Website:www.tistr.or.th

Office/Laboratory

Soi 1C, Bangpoo Industrial Estate, Sukhumvit Road,
Amphoe Muang, Changwat Samutprakan 10280, Thailand

Tel. (66) 0 2323 1672-80 ext. 115, 116

Fax. (66) 0 2323 9165

E-mail : mtc@tistr.or.th

Office

196 Phahonyothin Road, Chatuchak, Bangkok 10900,
Thailand

Tel. (66) 0 2579 1121-30 ext. 5219, 5225, 5217

Fax. (66) 0 2579 8592

E-mail : sumatee@tistr.or.th



THAILAND INSTITUTE OF SCIENTIFIC AND TECHNOLOGICAL RESEARCH (TISTR)

Request No. 21-66/0197

MTC No. EEL. BP. 60/0166

The reported expanded uncertainty is based upon a standard uncertainty multiplied by a coverage factor $k = 2$, providing a level of confidence of approximately 95%.

Nominal Output of Unit Under Test = 94 dB re 20 μ Pa at 1000 HzAcoustic Output in dB re 20 μ Pa, Corrected to Reference Conditions : 101.325 kPa, 23.0°C and 50 %RH

1. Sound Pressure Level

Standard Microphone Type	Measured Sound Pressure Level (dB)	Deviated value (dB)	Uncertainty (dB)	Tolerance limit IEC60942:2003 Class 2
1/2 inch Bruel&Kjaer 4180	94.26	0.26	± 0.10	± 0.75 dB

2. Frequency

Standard Microphone Type	Measured Frequency (Hz)	Deviated value (Hz)	Uncertainty (Hz)	Tolerance limit IEC60942:2003 Class 2
1/2 inch Bruel&Kjaer 4180	989.3	-10.7	± 1.5	$\pm 2.0\%$

3. Total distortion

Standard Microphone Type	Measured Total distortion (%)	Uncertainty (%)	Tolerance limit IEC60942:2003 Class 2
1/2 inch Bruel&Kjaer 4180	2.20	± 0.50	$\pm 4.0\%$

Note : 1. No adjustment.

2. The calibrator pressure correction was not included.

3. The microphone volume correction was not included.

Date of Calibration : 16 Jan. 2023

2/3

The results relate only to the items tested/calibrated or value assigned.

Advertising the Report/Certificate and publicity of the results except in full are prohibited unless written permission is obtained from the governor of TISTR.

FM.BL.MTC.002 Rev.4

Head Office

35 Mu 3 Tambon Khlong Ha, Amphoe Khlong Luang,
Changwat Pathumthani 12120, Thailand

Tel. (66) 0 2577 9000

Fax. (66) 0 2577 9009

E-mail : rumpai@tistr.or.th Website:www.tistr.or.th

Office/Laboratory

Soi 1C, Bangpoo Industrial Estate, Sukhumvit Road,
Amphoe Muang, Changwat Samutprakan 10280, Thailand

Tel. (66) 0 2323 1672-80 ext. 115, 116

Fax. (66) 0 2323 9165

E-mail : mtc@tistr.or.th

Office

196 Phahonyothin Road, Chatuchak, Bangkok 10900,
Thailand

Tel. (66) 0 2579 1121-30 ext. 5219, 5225, 5217

Fax. (66) 0 2579 8592

E-mail : sumalee@tistr.or.th



THAILAND INSTITUTE OF SCIENTIFIC AND TECHNOLOGICAL RESEARCH (TISTR)

Request No. 21-66/0197

MTC No. EEL. BP. 60/0166

Nominal Output of Unit Under Test = 114 dB re 20 μ Pa at 1000 Hz

Acoustic Output in dB re 20 μ Pa, Corrected to Reference Conditions : 101.325 kPa, 23.0 °C and 50 %RH

1. Sound Pressure Level

Standard Microphone Type	Measured Sound Pressure Level (dB)	Deviated value (dB)	Uncertainty (dB)	Tolerance limit IEC60942:2003 Class 2
1/2 inch Bruel&Kjaer 4180	113.96	-0.04	± 0.10	± 0.75 dB

2. Frequency

Standard Microphone Type	Measured Frequency (Hz)	Deviated value (Hz)	Uncertainty (Hz)	Tolerance limit IEC60942:2003 Class 2
1/2 inch Bruel&Kjaer 4180	985.1	-14.9	± 1.5	$\pm 2.0\%$

3. Total Distortion

Standard Microphone Type	Measured Total Distortion (%)	Uncertainty (%)	Tolerance limit IEC60942:2003 Class 2
1/2 inch Bruel&Kjaer 4180	2.60	± 0.60	$\pm 4.0\%$

Note : 1. No adjustment.

2. The calibrator pressure correction was not included.

3. The microphone volume correction was not included.

Calibrated by :

(Mr. Weerachai Deechaiyao)

Approved by :

(Mr. Prayut Kiatkha)
Director
TISTR

Electrical and Electronic Standards Laboratory

Industrial Metrology and Testing Service Centre

Date of Calibration : 16 Jan. 2023

Date of Issue : 18 Jan. 2023

Ref : 2011266011000062001

End of Certificate

3 / 3

The results relate only to the items tested/calibrated or value assigned.

Advertising the Report/Certificate and publicity of the results except in full are prohibited unless written permission is obtained from the governor of TISTR.

FM.BLMTC.002 Rev.4

Head Office

35 Mu 3 Tambon Khlong Ha, Amphoe Khlong Luang,
Changwat Pathumthani 12120, Thailand
Tel. (66) 0 2577 9000
Fax. (66) 0 2577 9009
E-mail : rumpai@tistr.or.th Website: www.tistr.or.th

Office/Laboratory

Soi 1C, Bangpoo Industrial Estate, Sukhumvit Road,
Amphoe Muang, Changwat Samutprakan 10260, Thailand
Tel. (66) 0 2323 1672-80 ext. 115, 116
Fax. (66) 0 2323 9165
E-mail : mtc@tistr.or.th

Office

196 Phahonyothin Road, Chatuchak, Bangkok 10900,
Thailand
Tel. (66) 0 2579 1121-30 ext. 5219, 5225, 5217
Fax. (66) 0 2579 8592
E-mail : sumalee@tistr.or.th



Thai Environmental Technic Limited
บริษัท เทคโนโลยีสิ่งแวดล้อมไทย จำกัด

Sound Level Meter Calibration Report

Equipment Type	: Sound Level Meter	Calibration Date	: 25-Jan-2023
Calibrator	: TENMARS Sound Calibrator TM-100	Barometric pressure (mmHg)	: 759.0 mmHg
Standard	: IEC 60942	Temperature (23±3)°C	: 25 °C
Accuracy	: 94.0 ±0.3 dB and 114.0 ±0.5 dB	Relative Humidity (50±15 %)	: 50.0 % RH
Frequency	: at 1,000 Hz ±1%	Dued Date of Calibrate	: 4-Mar-2023
Calibrator Serial NO.	: 181203570		

Item	Instrument Calibrated			Reference Acoustic dB	Before Adjust				After Adjust ± dB	Deviation ± dB	Result Calibrate
	Brand	Model	Serial NO.		ครั้งที่ 1	ครั้งที่ 2	ครั้งที่ 3	เฉลี่ย			
31	ACO	6226	110098	94.0	93.9	93.9	93.9	93.9	94.0	0.1	PASS
				114.0	113.8	113.8	113.8	113.8			
32	ACO	6226	110105	94.0	94.2	94.2	94.2	94.2	94.0	0.2	PASS
				114.0	114.1	114.1	114.1	114.1			
33	ACO	6226	110096	94.0	94.1	94.1	94.1	94.1	94.0	0.1	PASS
				114.0	114.0	114.0	114.0	114.0			
34	ACO	6226	110099	94.0	93.9	93.9	93.9	93.9	94.0	0.1	PASS
				114.0	113.8	113.8	113.8	113.8			
35	ACO	6226	110097	94.0	94.2	94.2	94.2	94.2	94.0	0.2	PASS
				114.0	114.1	114.1	114.1	114.1			
36	ACO	6226	110102	94.0	94.1	94.1	94.1	94.1	94.0	0.1	PASS
				114.0	114.0	114.0	114.0	114.0			
37	ACO	6226	110101	94.0	93.9	93.9	93.9	93.9	94.0	0.1	PASS
				114.0	113.9	113.9	113.9	113.9			
38	ACO	6226	110106	94.0	94.1	94.1	94.1	94.1	94.0	0.1	PASS
				114.0	114.0	114.0	114.0	114.0			
39	ACO	6226	110104	94.0	94.1	94.1	94.1	94.1	94.0	0.1	PASS
				114.0	114.1	114.1	114.1	114.1			
40	ACO	6226	110100	94.0	94.0	94.0	94.0	94.0	94.0	0.0	PASS
				114.0	114.0	114.0	114.0	114.0			

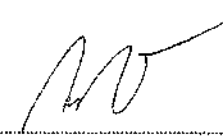
Calibration By : 

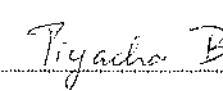
Approve by : 



Thai Environmental Technic Limited
บริษัท เทคโนโลยีสิ่งแวดล้อมไทย จำกัด

Sound Level Meter Calibration Report

Equipment Type : Sound Level Meter
Calibrator : TENMARS Sound Calibrator TM-100
Standard : IEC 60942
Accuracy : 94.0 ± 0.3 dB and 114.0 ± 0.5 dB
Frequency : at 1,000 Hz $\pm 1\%$
Calibrator Serial NO. : 181203570

Calibration Date : 25-Jan-2023

Barometric pressure (mmHg) : 759.0 mmHg

Temperature (23 ± 3)°C : 25 °C

Relative Humidity (50 ± 15 %) : 50.0 % RH

Dued Date of Calibrate : 4-Mar-2023

Item	Instrument Calibrated			Reference Acoustic dB	Before Adjust				After Adjust ± dB	Deviation ± dB	Result Calibrate
	Brand	Model	Serial NO.		ครั้งที่ 1	ครั้งที่ 2	ครั้งที่ 3	เฉลี่ย			
18	ACO	6226	070046	94.0	94.1	94.1	94.1	94.1	94.0	0.1	PASS
				114.0	114.0	114.0	114.0	114.0			
19	ACO	6226	070047	94.0	93.9	93.9	93.9	93.9	94.0	0.1	PASS
				114.0	113.8	113.8	113.8	113.8			
20	ACO	6226	070048	94.0	93.9	93.9	93.9	93.9	94.0	0.1	PASS
				114.0	114.0	114.0	114.0	114.0			
21	ACO	6226	070049	94.1	94.1	94.1	94.1	94.1	94.0	0.1	PASS
				114.0	114.1	114.1	114.1	114.1			
23	RION	NL-21	00487676	94.0	93.8	93.8	93.8	93.8	94.0	0.2	PASS
				114.0	113.8	113.8	113.8	113.8			
25	ACO	6226	100098	94.0	94.1	94.1	94.1	94.1	94.0	0.1	PASS
				114.0	114.0	114.0	114.0	114.0			
26	ACO	6226	100099	94.0	94.1	94.1	94.1	94.1	94.0	0.1	PASS
				114.0	114.1	114.1	114.1	114.1			
28	ACO	6226	100101	94.0	94.1	94.1	94.1	94.1	94.0	0.1	PASS
				114.0	114.1	114.1	114.1	114.1			
29	ACO	6226	100102	94.0	94.1	94.1	94.1	94.1	94.0	0.1	PASS
				114.0	114.0	114.0	114.0	114.0			
30	ACO	6226	100106	94.0	94.1	94.1	94.1	94.1	94.0	0.1	PASS
				114.0	113.9	113.9	113.9	113.9			

Calibration By : 

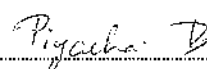
Approve by : 



Thai Environmental Technic Limited
บริษัท เทคนิสิ่งแวดล้อมไทย จำกัด

Sound Level Meter Calibration Report

Equipment Type	: Sound Level Meter	Calibration Date	: 25-Jan-2023
Calibrator	: TENMARS Sound Calibrator TM-100	Barometric pressure (mmHg)	: 759.0 mmHg
Standard	: IEC 60942	Temperature (23±3)°C	: 25 °C
Accuracy	: 94.0 ±0.3 dB and 114.0 ±0.5 dB	Relative Humidity (50±15 %)	: 50.0 % RH
Frequency	: at 1,000 Hz ±1%	Dued Date of Calibrate	: 4-Mar-2023
Calibrator Serial NO.	: I81203570		

Item	Instrument Calibrated			Reference Acoustic dB	Before Adjust				After Adjust ± dB	Deviation ± dB	Result Calibrate
	Brand	Model	Serial NO.		ครั้งที่ 1	ครั้งที่ 2	ครั้งที่ 3	เฉลี่ย			
41	ACO	6226	130127	94.0	93.9	93.9	93.9	93.9	94.0	0.1	PASS
				114.0	114.0	114.0	114.0	114.0			
42	ACO	6226	130128	94.0	94.2	94.2	94.2	94.2	94.0	0.2	PASS
				114.0	114.1	114.1	114.1	114.1			
43	ACO	6226	130129	134.0	94.3	94.3	94.3	94.3	94.0	0.3	PASS
				154.0	114.2	114.2	114.2	114.2			
44	ACO	6226	130130	94.0	94.1	94.1	94.1	94.1	94.0	0.1	PASS
				114.0	114.1	114.1	114.1	114.1			
45	ACO	6226	130131	94.0	94.2	94.2	94.2	94.2	94.0	0.2	PASS
				114.0	114.1	114.1	114.1	114.1			
46	ACO	6236	112029	94.0	93.9	93.9	93.9	93.9	94.0	0.1	PASS
				114.0	113.9	113.9	113.9	113.9			
47	ACO	6236	152073	94.0	94.1	94.1	94.1	94.1	94.0	0.1	PASS
				114.0	114.1	114.1	114.1	114.1			
48	ACO	6236	152074	94.0	93.7	93.7	93.7	93.7	94.0	0.3	PASS
				114.0	113.7	113.7	113.7	113.7			
49	ACO	6236	152075	94.0	94.2	94.2	94.2	94.2	94.0	0.2	PASS
				114.0	114.1	114.1	114.1	114.1			
50	ACO	6236	152076	94.0	94.1	94.1	94.1	94.1	94.0	0.1	PASS
				114.0	114.1	114.1	114.1	114.1			

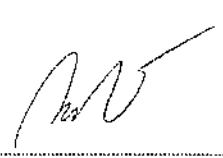
Calibration By : 

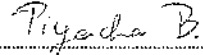
Approve by : 



Thai Environmental Technic Limited
บริษัท เทคนิคสิ่งแวดล้อมไทย จำกัด

Sound Level Meter Calibration Report

Equipment Type	: Sound Level Meter	Calibration Date	: 25-Jan-2023
Calibrator	: TENMARS Sound Calibrator TM-100	Barometric pressure (mmHg)	: 759.0 mmHg
Standard	: JEC 60942	Temperature (23±3)°C	: 25 °C
Accuracy	: 94.0 ±0.3 dB and 114.0 ±0.5 dB	Relative Humidity(50±15 %)	: 50.0 % RH
Frequency	: at 1,000 Hz ±1%	Dued Date of Calibrate	: 4-Mar-2023
Calibrator Serial NO.	: 181203570		

Item	Instrument Calibrated			Reference Acoustic dB	Before Adjust				After Adjust ± dB	Deviation ± dB	Result Calibrate
	Brand	Model	Serial NO.		ครั้งที่ 1	ครั้งที่ 2	ครั้งที่ 3	เฉลี่ย			
51	ACO	6236	152077	94.0	94.1	94.1	94.1	94.1	94.0	0.0	PASS
				114.0	114.1	114.1	114.1	114.1			
52	ACO	6226	150142	94.0	94.0	94.0	94.0	94.0	94.0	0.1	PASS
				114.0	114.1	114.1	114.1	114.1			
53	ACO	6226	160095	94.0	94.1	94.1	94.1	94.1	94.0	0.0	PASS
				114.0	114.1	114.1	114.1	114.1			
54	ACO	6226	160096	94.0	94.0	94.0	94.0	94.0	94.0	0.1	PASS
				114.0	114.1	114.1	114.1	114.1			
55	ACO	6226	160097	94.0	94.1	94.1	94.1	94.1	94.0	0.1	PASS
				114.0	114.0	114.0	114.0	114.0			
56	ACO	6226	160098	94.0	93.9	93.9	93.9	93.9	94.0	0.2	PASS
				114.0	113.9	113.9	113.9	113.9			
57	ACO	6226	160099	94.0	93.8	93.8	93.8	93.8	94.0	0.1	PASS
				114.0	113.8	113.8	113.8	113.8			
58	ACO	6226	160143	94.0	94.1	94.1	94.1	94.1	94.0	0.2	PASS
				114.0	114.1	114.1	114.1	114.1			
59	ACO	6226	160203	94.0	93.9	93.9	93.9	93.9	94.0	0.1	PASS
				114.0	113.8	113.8	113.8	113.8			
60	ACO	6226	160204	94.0	94.1	94.1	94.1	94.1	94.0	0.1	PASS
				114.0	114.1	114.1	114.1	114.1			

Calibration By : 

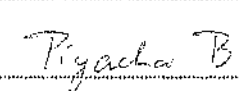
Approve by : 



Thai Environmental Technic Limited
บริษัท เทคนิคสิ่งแวดล้อมไทย จำกัด

Sound Level Meter Calibration Report

Equipment Type	: Sound Level Meter	Calibration Date	: 25-Jan-2023
Calibrator	: TENMARS Sound Calibrator TM-100	Barometric pressure (mmHg)	: 759.0 mmHg
Standard	: IEC 60942	Temperature (23±3)°C	: 25 °C
Accuracy	: 94.0 ±0.3 dB and 114.0±0.5 dB	Relative Humidity(50±15 %)	: 50.0 % RH
Frequency	: at 1,000 Hz ±1%	Dued Date of Calibrate	: 4-Mar-2023
Calibrator Serial NO.	: 181203570		

Item	Instrument Calibrated			Reference Acoustic dB	Before Adjust				After Adjust ± dB	Deviation ± dB	Result Calibrate
	Brand	Model	Serial NO.		ครั้งที่ 1	ครั้งที่ 2	ครั้งที่ 3	เฉลี่ย			
61	ACO	6226	160205	94.0	94.1	94.1	94.1	94.1	94.0	0.1	PASS
				114.0	114.1	114.1	114.1	114.1			
62	ACO	6226	160211	94.0	94.3	94.3	94.3	94.3	94.0	0.3	PASS
				114.0	114.2	114.2	114.2	114.2			
63	ACO	6226	160212	94.0	94.2	94.2	94.2	94.2	94.0	0.2	PASS
				114.0	114.1	114.1	114.1	114.1			
64	ACO	6226	160213	94.0	94.1	94.1	94.1	94.1	94.0	0.1	PASS
				114.0	113.9	113.9	113.9	113.9			
66	ACO	6226	160215	94.0	93.9	93.9	93.9	93.9	94.0	0.1	PASS
				114.0	113.9	113.9	113.9	113.9			
67	ACO	6226	160216	94.0	94.0	94.0	94.0	94.0	94.0	0.0	PASS
				114.0	114.0	114.0	114.0	114.0			
68	ACO	6236	222036	94.0	94.0	94.0	94.0	94.0	94.0	0.0	PASS
				114.0	114.1	114.1	114.1	114.1			
69	ACO	6236	222037	94.0	93.9	93.9	93.9	93.9	94.0	0.1	PASS
				114.0	113.9	113.9	113.9	113.9			
70	ACO	6236	222038	94.0	94.0	94.0	94.0	94.0	94.0	0.0	PASS
				114.0	114.0	114.0	114.0	114.0			
71	ACO	6236	222039	94.0	94.0	94.0	94.0	94.0	94.0	0.0	PASS
				114.0	114.0	114.0	114.0	114.0			
72	ACO	6236	222040	94.0	94.1	94.1	94.1	94.1	94.0	0.1	PASS
				114.0	114.1	114.1	114.1	114.1			

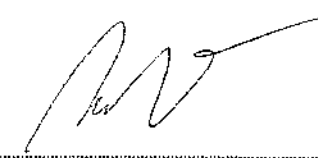
Calibration By : 

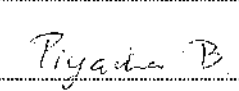
Approve by : 

CERTIFICATE OF CALIBRATION

Certificate No.: CL-062-65

Page 1 of 2

Equipment Name: Heat Stress Monitor
Manufacturer.: DeltaOHM
Model: HD32.2
Serial No: 22004312
ID No: -

Customer
Name: Thai Environment Technic Limited
Address: 1/6 Soi Ramkhamhaeng 145, Khwaeng/Khet
Saphan Sung, Bangkok 10240

Received date: 20 Apr 2022
Calibration date: 20 Apr 2022
Issue date: 22 Apr 2022

Reference Used During Calibration

1. Standard Temperature Probe Model: STS-100 A500,
Serial No.: 667682-09, Due date: 25 Mar 2022
2. Digital Temperature Indicator Model: DTI-1000-A MK
II, Serial No.: 671407-00591 Due date: 04 June 2022

Calibration Condition

Temperature: $(23 \pm 3) ^\circ\text{C}$
Relative Humidity: $(55 \pm 15) \%$

Calibration Procedure

The temperature calibration was done by In-House calibration method as WI-CL-001 according to comparison method with standard digital temperature indicator and standard temperature probe. The temperature scale use was based on ITS-90.

Traceability

The measurement results are traceable to the international system of units (SI) through National Institute of Metrology Thailand (NIMT) Certificate number: TT-0036-21, Certificate number: ER-0032-21



Calibrated by

- ☒ Mr. Sorawit Thachalad
☐ Miss Orathai Wiwatwittaya

Approved Signatory: _____

25 Apr 2022
Mr. Parinya Booncharoen
Calibration Department Manager

Certificate No.: CL-062-65
Page 2 of 2

Result of Calibration: ☒ Without Adjustment ☐ With Adjustment

Calibration Range: 20 - 40 °C

Function:

Table 1: This equipment was connected with wet bulb probe Model: HP3201.2 S/N: 22015699
Dimension: Diameter 14 mm. Length 170 mm.

<u>Immersion</u> <u>Depth</u> (mm)	<u>Standard</u> <u>Reading</u> (°C)	<u>UUC</u> <u>Reading</u> (°C)	<u>Error</u> (°C)	<u>Uncertainty</u> (°C)
30	20.178	20.1	-0.1	0.099
30	24.975	24.8	-0.2	0.099
30	29.871	29.7	-0.2	0.099
30	34.864	34.7	-0.2	0.099
30	39.771	39.6	-0.2	0.099

Table 2: This equipment was connected with temperature probe Model: TP3207.2 S/N: 22015200
Dimension: Diameter 14 mm. Length 150 mm.

<u>Immersion</u> <u>Depth</u> (mm)	<u>Standard</u> <u>Reading</u> (°C)	<u>UUC</u> <u>Reading</u> (°C)	<u>Error</u> (°C)	<u>Uncertainty</u> (°C)
70	20.178	20.2	0.0	0.099
70	24.975	25.0	0.0	0.099
70	29.871	29.8	-0.1	0.099
70	34.864	34.7	-0.2	0.099
70	39.771	39.6	-0.2	0.099

Table 3: This equipment was connected with Globe thermometer probe Model: TP3276.2 S/N: 22014937
Dimension: Diameter 8 mm. Length 170 mm.

<u>Immersion</u> <u>Depth</u> (mm)	<u>Standard</u> <u>Reading</u> (°C)	<u>UUC</u> <u>Reading</u> (°C)	<u>Error</u> (°C)	<u>Uncertainty</u> (°C)
110	20.178	20.2	0.0	0.099
110	24.975	25.0	0.0	0.099
110	29.973	29.8	-0.2	0.099
110	34.864	34.7	-0.2	0.099
110	39.771	39.8	0.0	0.099

UUC*: Unit Under Calibration

The reported expanded uncertainty is based on standard uncertainty multiplied by a coverage factor k=2 providing a level of confidence of approximately 95%.

✱ End of Certificate ✱

ภาคผนวก ฉ

หนังสือขึ้นทะเบียนห้องปฏิบัติการวิเคราะห์เอกชน

เลขทะเบียน ว-236



บริษัท ชลประทานซีเมนต์ จำกัด (มหาชน)

Jalapraphathan Cement

Public Company Limited



ที่ อก ๐๓๑๐(๑)/ ๕ ๘ ๗ ๖

กรมโรงงานอุตสาหกรรม
ถนนพระรามที่ ๖ แขวงทุ่งพญาไท
เขตราชเทวี กรุงเทพฯ ๑๐๔๐๐

๒ ๒ มิถุนายน ๒๕๖๖

เรื่อง ต่ออายุหนังสือรับขึ้นทะเบียนห้องปฏิบัติการวิเคราะห์เอกชน

เรียน กรรมการผู้จัดการ บริษัท เทคนิคสิ่งแวดล้อมไทย จำกัด

อ้างถึง คำขอขึ้นทะเบียน/ต่ออายุ/เปลี่ยนแปลงบุคลากร และชนิดสารมลพิษของห้องปฏิบัติการวิเคราะห์เอกชน
ลงวันที่ ๓ มีนาคม ๒๕๖๖

สิ่งที่ส่งมาด้วย เอกสารแนบท้ายหนังสือรับต่ออายุขึ้นทะเบียนห้องปฏิบัติการวิเคราะห์เอกชน
บริษัท เทคนิคสิ่งแวดล้อมไทย จำกัด จำนวน ๒๘ แผ่น

ตามหนังสือที่อ้างถึง บริษัท เทคนิคสิ่งแวดล้อมไทย จำกัด ขอต่ออายุหนังสือรับขึ้นทะเบียน
ห้องปฏิบัติการวิเคราะห์เอกชน เลขทะเบียน ว-๒๓๖ สถานที่ตั้งเลขที่ ๑/๖ ซอยรามคำแหง ๑๔๕ แขวงสะพานสูง
เขตสะพานสูง กรุงเทพมหานคร ต่อกรมโรงงานอุตสาหกรรม นั้น

กรมโรงงานอุตสาหกรรมพิจารณาแล้ว ให้บริษัท เทคนิคสิ่งแวดล้อมไทย จำกัด ต่ออายุหนังสือรับขึ้น
ทะเบียนห้องปฏิบัติการวิเคราะห์เอกชน โดยมีองค์ประกอบดังนี้

ก. ผู้ควบคุมดูแลห้องปฏิบัติการวิเคราะห์

๑) นายณัฐพงศ์ โคตะมา

ทะเบียนเลขที่ ว-๒๓๖-ค-๐๐๐๑

๒) นางสาววาริรัตน์ ประชุมแดง

ทะเบียนเลขที่ ว-๒๓๖-ค-๐๐๐๒

๓) นางพรทิพย์ เพชรชี

ทะเบียนเลขที่ ว-๒๓๖-ค-๐๐๐๓

๔) นายสมชาย ปิยะวรสกุล

ทะเบียนเลขที่ ว-๒๓๖-ค-๐๐๐๔

๕) นายประมวล มูลสาร

ทะเบียนเลขที่ ว-๒๓๖-ค-๐๐๐๕

๖) นายรัฐพล สุขดี

ทะเบียนเลขที่ ว-๒๓๖-ค-๐๐๐๖

ข. เจ้าหน้าที่ประจำห้องปฏิบัติการวิเคราะห์

๑) นางสาวทอฝัน อัครชัยสุภิกรม

ทะเบียนเลขที่ ว-๒๓๖-จ-๐๐๐๑

๒) นางสาวกมลลักษณ์ ตีมงคล

ทะเบียนเลขที่ ว-๒๓๖-จ-๐๐๐๒

๓) นางสาวกนกวรรณ เริ่มประชาธิปไตย

ทะเบียนเลขที่ ว-๒๓๖-จ-๐๐๐๓

๔) นางสาวฐิติพรรณ ศรีสุวรรณ

ทะเบียนเลขที่ ว-๒๓๖-จ-๐๐๐๔

๕) นางสาวรณิดา กุณฑาดี

ทะเบียนเลขที่ ว-๒๓๖-จ-๐๐๐๕

๖) นางสาวมาลินี มณีรัตน์

ทะเบียนเลขที่ ว-๒๓๖-จ-๐๐๐๖

๗) นางสาวพัชราพรรณ สว่างภาพ

ทะเบียนเลขที่ ว-๒๓๖-จ-๐๐๐๗

๘) นายสุริยะพงศ์ ยงยุทธ

ทะเบียนเลขที่ ว-๒๓๖-จ-๐๐๐๘

๙) นางสาวดอกกรั๊ก สีแท้

ทะเบียนเลขที่ ว-๒๓๖-จ-๐๐๐๙

๑๐) นางสาวศิริพร กาจิ๊ด

ทะเบียนเลขที่ ว-๒๓๖-จ-๐๐๑๐

๑๑) นายสุชาติ ศรีบุญ

ทะเบียนเลขที่ ว-๒๓๖-จ-๐๐๑๑

๑๒) นายเกียรติศักดิ์ วันดี

ทะเบียนเลขที่ ว-๒๓๖-จ-๐๐๑๒

๑๓) นายจิรวัดน์...

๑๓) นายจิรวัดน์ อินทะเสย์	ทะเบียนเลขที่ ว-๒๓๖-จ-๐๐๑๓
๑๔) นางสาวนิตยา เย็นวัฒนา	ทะเบียนเลขที่ ว-๒๓๖-จ-๐๐๑๔
๑๕) นางสาวณัฐธยาน์ สารแสง	ทะเบียนเลขที่ ว-๒๓๖-จ-๐๐๑๕
๑๖) นายกิตติศักดิ์ เมืองงาม	ทะเบียนเลขที่ ว-๒๓๖-จ-๐๐๑๖
๑๗) นายเทวพงศ์ เขยวัดเกาะ	ทะเบียนเลขที่ ว-๒๓๖-จ-๐๐๑๗
๑๘) นายเฉลิมวุฒิ พูลสงวน	ทะเบียนเลขที่ ว-๒๓๖-จ-๐๐๑๘
๑๙) นางสาวนุชศิริ อรชร	ทะเบียนเลขที่ ว-๒๓๖-จ-๐๐๑๙
๒๐) นางสาววรรณศิริ สุริยวงศ์	ทะเบียนเลขที่ ว-๒๓๖-จ-๐๐๒๐
๒๑) นายวิฑูร วลัยรัตน์	ทะเบียนเลขที่ ว-๒๓๖-จ-๐๐๒๑
๒๒) นางสาวกังสตาล จอกสูงเนิน	ทะเบียนเลขที่ ว-๒๓๖-จ-๐๐๒๒
๒๓) นางสาวสุภักชญา อยู่นิ่ม	ทะเบียนเลขที่ ว-๒๓๖-จ-๐๐๒๓
๒๔) นางสาวลลิตา ตรีโยดม	ทะเบียนเลขที่ ว-๒๓๖-จ-๐๐๒๔
๒๕) นายเจอ แซ่หว่า	ทะเบียนเลขที่ ว-๒๓๖-จ-๐๐๒๕
๒๖) นายอรรถพล วงศ์สวัสดิ์	ทะเบียนเลขที่ ว-๒๓๖-จ-๐๐๒๖
๒๗) นายประหยัด จิวเดช	ทะเบียนเลขที่ ว-๒๓๖-จ-๐๐๒๗
๒๘) นายเบญจพล กรังคคา	ทะเบียนเลขที่ ว-๒๓๖-จ-๐๐๒๘
๒๙) นายวีรพล บุคสา	ทะเบียนเลขที่ ว-๒๓๖-จ-๐๐๒๙
๓๐) นายพิเชฐ อยู่ติรัมย์	ทะเบียนเลขที่ ว-๒๓๖-จ-๐๐๓๐
๓๑) นายณัฐดนัย ศรีรัตนชัยวาลย์	ทะเบียนเลขที่ ว-๒๓๖-จ-๐๐๓๑

ค. ขอบข่ายสารมลพิษที่ได้รับขึ้นทะเบียนให้วิเคราะห์ในน้ำเสีย น้ำใต้ดิน อากาศเสีย สิ่งปฏิภนหรือวัสดุที่ไม่ใช้แล้ว และดิน ตามสิ่งที่ส่งมาด้วย

หนังสือฉบับนี้จะหมดอายุในวันที่ ๑๓ มีนาคม ๒๕๖๙ หากประสงค์จะต่ออายุหนังสือรับขึ้นทะเบียนห้องปฏิบัติการวิเคราะห์เอกชน ให้ยื่นคำขอต่ออายุพร้อมเอกสารประกอบคำขอต่อกรมโรงงานอุตสาหกรรม ภายใน ๓๐ วัน ก่อนวันสิ้นอายุของหนังสือรับขึ้นทะเบียนห้องปฏิบัติการวิเคราะห์เอกชน ทั้งนี้ สามารถยื่นคำขอผ่านระบบอิเล็กทรอนิกส์ได้ที่หน้าเว็บไซต์กรมโรงงานอุตสาหกรรม

จึงเรียนมาเพื่อทราบ

ขอแสดงความนับถือ

จก.อ. ฉ.อ.

(นายประสม ดำรงพงษ์)
ผู้อำนวยการกองวิจัยและเตือนภัยมลพิษโรงงาน
ปฏิบัติราชการแทนอธิบดีกรมโรงงานอุตสาหกรรม

กองวิจัยและเตือนภัยมลพิษโรงงาน

กลุ่มมาตรฐานวิธีการวิเคราะห์ทดสอบมลพิษและทะเบียนห้องปฏิบัติการ

โทร. ๐ ๒๔๓๐ ๖๓๑๒ ต่อ ๒๑๐๓-๕

โทรสาร ๐ ๒๔๓๐ ๖๓๑๒ ต่อ ๒๑๙๙

ไปรษณีย์อิเล็กทรอนิกส์ saraban@diw.mail.go.th



เอกสารแนบท้ายหนังสือรับต่ออายุขึ้นทะเบียนห้องปฏิบัติการวิเคราะห์เอกชน

บริษัท เทคนิกล้างแวกไทย จำกัด

เลขทะเบียน ว-๒๓๖

ที่ อก ๐๓๑๐(๑)/ ๙ ๘ ๗ ๖

ลงวันที่ ๒๒ มิถุนายน ๒๕๖๖

ขอขยายสารมลพิษที่ได้รับขึ้นทะเบียนจากกรมโรงงานอุตสาหกรรม จำนวน ๓๓๗ รายการ

น้ำเสีย จำนวน 40 รายการ

ลำดับที่	สารมลพิษ	วิธีวิเคราะห์
1	Aldrin	Liquid-Liquid Extraction, Gas Chromatographic Method ^[4]
2	Arsenic	Digestion, Hydride Generation/Atomic Absorption Spectrometric Method ^[4]
3	Barium	1) Digestion, Direct Nitrous Oxide-Acetylene Flame Method ^[4] 2) Digestion, Electrothermal Atomic Absorption Spectrometric Method ^[4] 3) Digestion, Inductively Coupled Plasma Method ^[4]
4	α -BHC	Liquid-Liquid Extraction, Gas Chromatographic Method ^[4]
5	γ -BHC	Liquid-Liquid Extraction, Gas Chromatographic Method ^[4]
6	Biochemical Oxygen Demand	5-Day BOD Test, Azide Modification Method ^[4]
7	Cadmium	1) Digestion, Direct Air-Acetylene Flame Method ^[4] 2) Digestion, Electrothermal Atomic Absorption Spectrometric Method ^[4] 3) Digestion, Inductively Coupled Plasma Method ^[4]
8	Chemical Oxygen Demand	Closed Reflux, Titrimetric Method ^[4]
9	Chlordane	Liquid-Liquid Extraction, Gas Chromatographic Method ^[4]
10	Chromium	1) Digestion, Direct Air-Acetylene Flame Method ^[4] 2) Digestion, Electrothermal Atomic Absorption Spectrometric Method ^[4] 3) Digestion, Inductively Coupled Plasma Method ^[4]
11	Color	ADMI Weighted-Ordinate Spectrophotometric Method ^[4]
12	Copper	1) Digestion, Direct Air-Acetylene Flame Method ^[4] 2) Digestion, Electrothermal Atomic Absorption Spectrometric Method ^[4] 3) Digestion, Inductively Coupled Plasma Method ^[4]
13	Cyanide	Distillation, Colorimetric Method ^[4]
14	4,4'-DDE	Liquid-Liquid Extraction, Gas Chromatographic Method ^[4]
15	4,4'-DDT	Liquid-Liquid Extraction, Gas Chromatographic Method ^[4]
16	Dieldrin	Liquid-Liquid Extraction, Gas Chromatographic Method ^[4]

ลำดับที่	สารมลพิษ	วิธีวิเคราะห์
17	Endosulfan I	Liquid-Liquid Extraction, Gas Chromatographic Method ^[4]
18	Endosulfan II	Liquid-Liquid Extraction, Gas Chromatographic Method ^[4]
19	Endosulfan Sulfate	Liquid-Liquid Extraction, Gas Chromatographic Method ^[4]
20	Endrin	Liquid-Liquid Extraction, Gas Chromatographic Method ^[4]
21	Formaldehyde	Distillation, Colorimetric Method ^[3]
22	Free Chlorine	DPD Ferrous Titrimetric Method ^[4]
23	Heptachlor	Liquid-Liquid Extraction, Gas Chromatographic Method ^[4]
24	Heptachlor Epoxide	Liquid-Liquid Extraction, Gas Chromatographic Method ^[4]
25	Hexavalent Chromium	Colorimetric Method ^[4]
26	Lead	1) Digestion, Direct Air-Acetylene Flame Method ^[4] 2) Digestion, Electrothermal Atomic Absorption Spectrometric Method ^[4] 3) Digestion, Inductively Coupled Plasma Method ^[4]
27	Manganese	1) Digestion, Direct Air-Acetylene Flame Method ^[4] 2) Digestion, Electrothermal Atomic Absorption Spectrometric Method ^[4] 3) Digestion, Inductively Coupled Plasma Method ^[4]
28	Mercury	Digestion, Cold-Vapor Atomic Absorption Spectrometric Method ^[4]
29	Nickel	1) Digestion, Direct Air-Acetylene Flame Method ^[4] 2) Digestion, Electrothermal Atomic Absorption Spectrometric Method ^[4] 3) Digestion, Inductively Coupled Plasma Method ^[4]
30	Oil & Grease	1) Liquid-Liquid, Partition-Gravimetric Method ^[4] 2) Soxhlet Extraction Method ^[4]
31	pH	Electrometric Method ^[4]
32	Phenols	Distillation, Direct Photometric Method ^[4]
33	Selenium	Digestion, Hydride Generation/Atomic Absorption Spectrometric Method ^[4]
34	Sulfide	1) Iodometric Method ^[4] 2) Methylene Blue Method ^[4]
35	Temperature	Laboratory and Field Methods ^[4]
36	Total Dissolved Solids	Dried at 180 °C ^[4]
37	Total Kjeldahl Nitrogen	Macro-Kjeldahl Method ^[4]
38	Total Suspended Solids	Dried at 103-105 °C ^[4]

ลำดับที่	สารมลพิษ	วิธีวิเคราะห์
39	Trivalent Chromium	Digestion, Inductively Coupled Plasma Method; Colorimetric Method; Calculation ^[4]
40	Zinc	1) Digestion, Direct Air-Acetylene Flame Method ^[4] 2) Digestion, Electrothermal Atomic Absorption Spectrometric Method ^[4] 3) Digestion, Inductively Coupled Plasma Method ^[4]

น้ำใต้ดิน จำนวน 122 รายการ

ลำดับที่	สารมลพิษ	วิธีวิเคราะห์
1	Acenaphthene	Liquid-Liquid Extraction, Gas Chromatographic/ Mass Spectrometric Method ^[4]
2	Acetone	Purge and Trap Gas Chromatographic/ Mass Spectrometric Method ^[4]
3	Aldrin	Liquid-Liquid Extraction, Gas Chromatographic Method ^[4]
4	Anthracene	Liquid-Liquid Extraction, Gas Chromatographic/ Mass Spectrometric Method ^[4]
5	Antimony	1) Digestion, Direct Air-Acetylene Flame Method ^[4] 2) Digestion, Electrothermal Atomic Absorption Spectrometric Method ^[4] 3) Digestion, Inductively Coupled Plasma Method ^[4]
6	Arsenic	Digestion, Hydride Generation/Atomic Absorption Spectrometric Method ^[4]
7	Atrazine	Liquid-Liquid Extraction, Gas Chromatographic Method ^[4]
8	Barium	1) Digestion, Direct Nitrous Oxide-Acetylene Flame Method ^[4] 2) Digestion, Electrothermal Atomic Absorption Spectrometric Method ^[4] 3) Digestion, Inductively Coupled Plasma Method ^[4]
9	Benz(a)anthracene	Liquid-Liquid Extraction, Gas Chromatographic/ Mass Spectrometric Method ^[4]
10	Benzene	Purge and Trap Gas Chromatographic/ Mass Spectrometric Method ^[4]
11	Benzo(b)fluoranthene	Liquid-Liquid Extraction, Gas Chromatographic/ Mass Spectrometric Method ^[4]
12	Benzo(k)fluoranthene	Liquid-Liquid Extraction, Gas Chromatographic/ Mass Spectrometric Method ^[4]

ลำดับที่	สารมลพิษ	วิธีวิเคราะห์
13	Benzoic acid	Liquid-Liquid Extraction, Gas Chromatographic/ Mass Spectrometric Method ^[4]
14	Benzo(a)pyrene	Liquid-Liquid Extraction, Gas Chromatographic/ Mass Spectrometric Method ^[4]
15	Benzo(g,h,i)perylene	Liquid-Liquid Extraction, Gas Chromatographic/ Mass Spectrometric Method ^[4]
16	Beryllium	1) Digestion, Electrothermal Atomic Absorption Spectrometric Method ^[4] 2) Digestion, Inductively Coupled Plasma Method ^[4]
17	Bis(2-chloroethyl)ether	Liquid-Liquid Extraction, Gas Chromatographic/ Mass Spectrometric Method ^[4]
18	Bis(2-ethylhexyl)phthalate	Liquid-Liquid Extraction, Gas Chromatographic/ Mass Spectrometric Method ^[4]
19	Bromodichloromethane	Purge and Trap Gas Chromatographic/ Mass Spectrometric Method ^[4]
20	Bromoform	Purge and Trap Gas Chromatographic/ Mass Spectrometric Method ^[4]
21	Butanol	Purge and Trap Gas Chromatographic/ Mass Spectrometric Method ^[4]
22	Butyl benzyl phthalate	Liquid-Liquid Extraction, Gas Chromatographic/ Mass Spectrometric Method ^[4]
23	Cadmium	1) Digestion, Electrothermal Atomic Absorption Spectrometric Method ^[4] 2) Digestion, Inductively Coupled Plasma Method ^[4]
24	Carbazole	Liquid-Liquid Extraction, Gas Chromatographic Method ^[4]
25	Carbon disulfide	Purge and Trap Gas Chromatographic/ Mass Spectrometric Method ^[4]
26	Carbon tetrachloride	Purge and Trap Gas Chromatographic/ Mass Spectrometric Method ^[4]
27	Chlordane	Liquid-Liquid Extraction, Gas Chromatographic Method ^[4]
28	p-Chloroaniline	Liquid-Liquid Extraction, Gas Chromatographic Method ^[4]
29	Chlorobenzene	Purge and Trap Gas Chromatographic/ Mass Spectrometric Method ^[4]
30	Chlorodibromomethane	Purge and Trap Gas Chromatographic/ Mass Spectrometric Method ^[4]
31	Chloroform	Purge and Trap Gas Chromatographic/ Mass Spectrometric Method ^[4]

ลำดับที่	สารมลพิษ	วิธีวิเคราะห์
32	Chromium	1) Digestion, Direct Air-Acetylene Flame Method ^[4] 2) Digestion, Electrothermal Atomic Absorption Spectrometric Method ^[4] 3) Digestion, Inductively Coupled Plasma Method ^[4]
33	Chromium (III)	1) Digestion, Direct Air-Acetylene Flame Method; Colorimetric Method; Calculation ^[4] 2) Digestion, Electrothermal Atomic Absorption Spectrometric Method; Colorimetric Method; Calculation ^[4] 3) Digestion, Inductively Coupled Plasma Method; Colorimetric Method; Calculation ^[4]
34	Chromium (VI)	Colorimetric Method ^[4]
35	Chrysene	Liquid-Liquid Extraction, Gas Chromatographic/Mass Spectrometric Method ^[4]
36	Cyanide	Distillation, Colorimetric Method ^[4]
37	2,4-D	Liquid-Liquid Extraction, Gas Chromatographic Method ^[4]
38	DDD	Liquid-Liquid Extraction, Gas Chromatographic Method ^[4]
39	DDE	Liquid-Liquid Extraction, Gas Chromatographic Method ^[4]
40	DDT	Liquid-Liquid Extraction, Gas Chromatographic Method ^[4]
41	Dibenz(a,h)anthracene	Liquid-Liquid Extraction, Gas Chromatographic/Mass Spectrometric Method ^[4]
42	Di-n-butyl phthalate	Liquid-Liquid Extraction, Gas Chromatographic/Mass Spectrometric Method ^[4]
43	1,2-Dichlorobenzene	Purge and Trap Gas Chromatographic/Mass Spectrometric Method ^[4]
44	1,3-Dichlorobenzene	Purge and Trap Gas Chromatographic/Mass Spectrometric Method ^[4]
45	1,4-Dichlorobenzene	Purge and Trap Gas Chromatographic/Mass Spectrometric Method ^[4]
46	1,1-Dichloroethane	Purge and Trap Gas Chromatographic/Mass Spectrometric Method ^[4]
47	1,2-Dichloroethane	Purge and Trap Gas Chromatographic/Mass Spectrometric Method ^[4]
48	1,1-Dichloroethylene	Purge and Trap Gas Chromatographic/Mass Spectrometric Method ^[4]
49	cis-1,2-Dichloroethylene	Purge and Trap Gas Chromatographic/Mass Spectrometric Method ^[4]

ลำดับที่	สารมลพิษ	วิธีวิเคราะห์
50	trans-1,2-Dichloroethylene	Purge and Trap Gas Chromatographic/ Mass Spectrometric Method ^[4]
51	1,2-Dichloropropane	Purge and Trap Gas Chromatographic/ Mass Spectrometric Method ^[4]
52	1,3-Dichloropropane	Purge and Trap Gas Chromatographic/ Mass Spectrometric Method ^[4]
53	1,3-Dichloropropene	Purge and Trap Gas Chromatographic/ Mass Spectrometric Method ^[4]
54	Dieldrin	Liquid-Liquid Extraction, Gas Chromatographic Method ^[4]
55	Diethyl phthalate	Liquid-Liquid Extraction, Gas Chromatographic/ Mass Spectrometric Method ^[4]
56	2,4-Dimethylphenol	Liquid-Liquid Extraction, Gas Chromatographic Method ^[4]
57	2,4-Dinitrophenol	Liquid-Liquid Extraction, Gas Chromatographic Method ^[4]
58	2,4-Dinitrotoluene	Liquid-Liquid Extraction, Gas Chromatographic Method ^[4]
59	2,6-Dinitrotoluene	Liquid-Liquid Extraction, Gas Chromatographic Method ^[4]
60	Di-n-Octyl phthalate	Liquid-Liquid Extraction, Gas Chromatographic/ Mass Spectrometric Method ^[4]
61	Endosulfan	Liquid-Liquid Extraction, Gas Chromatographic Method ^[4]
62	Endrin	Liquid-Liquid Extraction, Gas Chromatographic Method ^[4]
63	Ethylbenzene	Purge and Trap Gas Chromatographic/ Mass Spectrometric Method ^[4]
64	Fluoranthene	Liquid-Liquid Extraction, Gas Chromatographic/ Mass Spectrometric Method ^[4]
65	Fluorene	Liquid-Liquid Extraction, Gas Chromatographic/ Mass Spectrometric Method ^[4]
66	Heptachlor	Liquid-Liquid Extraction, Gas Chromatographic Method ^[4]
67	Heptachlor epoxide	Liquid-Liquid Extraction, Gas Chromatographic Method ^[4]
68	Hexachloro-1,3-butadiene	Purge and Trap Gas Chromatographic/ Mass Spectrometric Method ^[4]
69	n-Hexane	Purge and Trap Gas Chromatographic/ Mass Spectrometric Method ^[4]
70	α -HCH	Liquid-Liquid Extraction, Gas Chromatographic Method ^[4]
71	β -HCH	Liquid-Liquid Extraction, Gas Chromatographic Method ^[4]
72	γ -HCH	Liquid-Liquid Extraction, Gas Chromatographic Method ^[4]
73	Hexachlorocyclopentadiene	Liquid-Liquid Extraction, Gas Chromatographic/ Mass Spectrometric Method ^[4]

ลำดับที่	สารมลพิษ	วิธีวิเคราะห์
74	Hexachloroethane	Liquid-Liquid Extraction, Gas Chromatographic/ Mass Spectrometric Method ^[4]
75	Indeno(1,2,3-cd)pyrene	Liquid-Liquid Extraction, Gas Chromatographic/ Mass Spectrometric Method ^[4]
76	Isophorone	Liquid-Liquid Extraction, Gas Chromatographic/ Mass Spectrometric Method ^[4]
77	Lead	1) Digestion, Electrothermal Atomic Absorption Spectrometric Method ^[4] 2) Digestion, Inductively Coupled Plasma Method ^[4]
78	Manganese	1) Digestion, Direct Air-Acetylene Flame Method ^[4] 2) Digestion, Electrothermal Atomic Absorption Spectrometric Method ^[4] 3) Digestion, Inductively Coupled Plasma Method ^[4]
79	Mercury	Digestion, Cold-Vapor Atomic Absorption Spectrometric Method ^[4]
80	Methanol	Purge and Trap Gas Chromatographic/ Mass Spectrometric Method ^[4]
81	Methoxychlor	Liquid-Liquid Extraction, Gas Chromatographic Method ^[4]
82	Methyl bromide	Purge and Trap Gas Chromatographic/ Mass Spectrometric Method ^[4]
83	Methylene chloride	Purge and Trap Gas Chromatographic/ Mass Spectrometric Method ^[4]
84	2-Methylphenol	Liquid-Liquid Extraction, Gas Chromatographic/ Mass Spectrometric Method ^[4]
85	2-Methylnaphthalene	Liquid-Liquid Extraction, Gas Chromatographic/ Mass Spectrometric Method ^[4]
86	Methyl tert-butyl ether	Purge and Trap Gas Chromatographic/ Mass Spectrometric Method ^[4]
87	Naphthalene	Purge and Trap Gas Chromatographic/ Mass Spectrometric Method ^[4]
88	Nickel	1) Digestion, Electrothermal Atomic Absorption Spectrometric Method ^[4] 2) Digestion, Inductively Coupled Plasma Method ^[4]
89	Nitrobenzene	Liquid-Liquid Extraction, Gas Chromatographic/ Mass Spectrometric Method ^[4]
90	N-Nitrosodiphenylamine	Liquid-Liquid Extraction, Gas Chromatographic/ Mass Spectrometric Method ^[4]

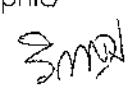
ลำดับที่	สารมลพิษ	วิธีวิเคราะห์
91	N-Nitrosodi-n-propylamine	Liquid-Liquid Extraction, Gas Chromatographic/ Mass Spectrometric Method ^[4]
92	Polychlorinated Biphenyls PCB-1016 PCB-1221 PCB-1232 PCB-1242 PCB-1248 PCB-1254 PCB-1260	Liquid-Liquid Extraction, Gas Chromatographic Method ^[4]
93	Pentachlorophenol	Liquid-Liquid Extraction, Gas Chromatographic Method ^[4]
94	pH	Electrometric Method ^[4]
95	Phenanthrene	Liquid-Liquid Extraction, Gas Chromatographic/ Mass Spectrometric Method ^[4]
96	Phenol	1) Distillation, Direct Photometric Method ^[4] 2) Liquid-Liquid Extraction, Gas Chromatographic Method ^[4]
97	Pyrene	Liquid-Liquid Extraction, Gas Chromatographic/ Mass Spectrometric Method ^[4]
98	Selenium	Digestion, Hydride Generation/Atomic Absorption Spectrometric Method ^[4]
99	Silver	1) Digestion, Direct Air-Acetylene Flame Method ^[4] 2) Digestion, Electrothermal Atomic Absorption Spectrometric Method ^[4] 3) Digestion, Inductively Coupled Plasma Method ^[4]
100	Styrene	Purge and Trap Gas Chromatographic/ Mass Spectrometric Method ^[4]
101	1,1,2,2-Tetrachloroethane	Purge and Trap Gas Chromatographic/ Mass Spectrometric Method ^[4]
102	Tetrachloroethylene	Purge and Trap Gas Chromatographic/ Mass Spectrometric Method ^[4]
103	Toluene	Purge and Trap Gas Chromatographic/ Mass Spectrometric Method ^[4]
104	Toxaphene	Liquid-Liquid Extraction, Gas Chromatographic Method ^[4]
105	TPH (C ₅ -C ₈)	Purge and Trap, Gas Chromatographic/ Mass Spectrometric Method ^[12,22] 

ลำดับที่	สารมลพิษ	วิธีวิเคราะห์
106	TPH ($C_{>8}-C_{16}$)	Separatory Funnel Liquid-Liquid Extraction, Gas Chromatographic Method ^[9,22]
107	TPH ($C_{>16}-C_{35}$)	Separatory Funnel Liquid-Liquid Extraction, Gas Chromatographic Method ^[9,22]
108	1,2,4-Trichlorobenzene	Purge and Trap Gas Chromatographic/Mass Spectrometric Method ^[4]
109	1,1,1-Trichloroethane	Purge and Trap Gas Chromatographic/Mass Spectrometric Method ^[4]
110	1,1,2-Trichloroethane	Purge and Trap Gas Chromatographic/Mass Spectrometric Method ^[4]
111	Trichloroethylene	Purge and Trap Gas Chromatographic/Mass Spectrometric Method ^[4]
112	2,4,5-Trichlorophenol	Liquid-Liquid Extraction, Gas Chromatographic Method ^[4]
113	2,4,6-Trichlorophenol	Liquid-Liquid Extraction, Gas Chromatographic Method ^[4]
114	1,3,5-Trimethylbenzene	Purge and Trap Gas Chromatographic/Mass Spectrometric Method ^[4]
115	Vanadium	1) Digestion, Electrothermal Atomic Absorption Spectrometric Method ^[4] 2) Digestion, Inductively Coupled Plasma Method ^[4]
116	Vinyl acetate	Purge and Trap Gas Chromatographic/Mass Spectrometric Method ^[4]
117	Vinyl chloride	Purge and Trap Gas Chromatographic/Mass Spectrometric Method ^[4]
118	m-Xylene	Purge and Trap Gas Chromatographic/Mass Spectrometric Method ^[4]
119	o-Xylene	Purge and Trap Gas Chromatographic/Mass Spectrometric Method ^[4]
120	p-Xylene	Purge and Trap Gas Chromatographic/Mass Spectrometric Method ^[4]
121	Xylene (Total)	Purge and Trap Gas Chromatographic/Mass Spectrometric Method ^[4]
122	Zinc	1) Digestion, Direct Air-Acetylene Flame Method ^[4] 2) Digestion, Inductively Coupled Plasma Method ^[4]

ฉันท

อากาศเสีย (ปล่อยระบาย) จำนวน 18 รายการ

ลำดับที่	สารมลพิษ	วิธีวิเคราะห์
1	Antimony	1) Isokinetic Sampling, Digestion, Inductively Coupled Plasma Method ^[5] 2) Isokinetic Sampling, Digestion, Direct Air-Acetylene Flame Method ^[5] 3) Isokinetic Sampling, Digestion, Graphite Furnace Atomic Absorption Spectrometric Method ^[5]
2	Arsenic	Isokinetic Sampling, Digestion, Hydride Generation/ Atomic Absorption Spectrometric Method ^[5]
3	Carbon monoxide	Instrumental Analyzer Method ^[5]
4	Chlorine	Absorption Sampling, Ion Chromatographic Method ^[5]
5	Copper	1) Isokinetic Sampling, Digestion, Inductively Coupled Plasma Method ^[5] 2) Isokinetic Sampling, Digestion, Direct Air-Acetylene Flame Method ^[5]
6	Cresol	Adsorption Sampling, Gas Chromatographic Method ^[5]
7	Dioxins/Furans	Isokinetic Sampling, Analysis by ISO/IEC 17025 Accredited Laboratory or Analysis by Department of Industrial Works Registered Laboratory (Dioxins/Furans Analysis Approved) ^[5]
8	Hydrogen Chloride	Absorption Sampling, Ion Chromatographic Method ^[5]
9	Hydrogen Fluoride	Absorption Sampling, Ion Chromatographic Method ^[5]
10	Hydrogen Sulfide	Absorption Sampling, Iodometric Method ^[5]
11	Lead	1) Isokinetic Sampling, Digestion, Inductively Coupled Plasma Method ^[5] 2) Isokinetic Sampling, Digestion, Direct Air-Acetylene Flame Method ^[5] 3) Isokinetic Sampling, Digestion, Graphite Furnace Atomic Absorption Spectrometric Method ^[5]
12	Mercury	Isokinetic Sampling, Digestion, Cold-Vapor Atomic Absorption Spectrometric Method ^[5]
13	Opacity	Ringelmann's Method ^[2]
14	Oxides of Nitrogen	1) Absorption Sampling, Phenoldisulfonic acid Method ^[5] 2) Instrumental Analyzer Method ^[5]

3m2

ลำดับที่	สารมลพิษ	วิธีวิเคราะห์
15	Sulfur dioxide	1) Absorption Sampling, Barium-Thorin Titrimetric Method ^[5] 2) Instrumental Analyzer Method ^[3]
16	Sulfuric acid	Isokinetic Sampling, Barium-Thorin Titrimetric Method ^[5]
17	Total Suspended Particulate	Isokinetic Sampling, Gravimetric Method ^[5]
18	Xylene	Adsorption Sampling, Gas Chromatographic Method ^[5]

สิ่งปฏิกูลหรือวัสดุที่ไม่ใช้แล้ว จำนวน 36 รายการ

ลำดับที่	สารมลพิษ	วิธีวิเคราะห์
1	Aldrin	1) Waste Extraction, Solid-Phase Extraction, Gas Chromatographic Method ^[1,10,24] 2) Solid-Phase Extraction, Gas Chromatographic Method ^[10,24] 3) Soxhlet Extraction, Gas Chromatographic Method ^[11,24]
2	Antimony	1) Waste Extraction, Digestion, Flame Atomic Absorption Spectrometric Method ^[1,6,15] 2) Waste Extraction, Digestion, Graphite Furnace Atomic Absorption Spectrometric Method ^[1,6,16] 3) Waste Extraction, Digestion, Inductively Coupled Plasma Method ^[1,6,14] 4) Digestion, Flame Atomic Absorption Spectrometric Method ^[7,15] 5) Digestion, Graphite Furnace Atomic Absorption Spectrometric Method ^[7,16] 6) Digestion, Inductively Coupled Plasma Method ^[7,14]
3	Arsenic	1) Waste Extraction, Digestion, Hydride Generation/Atomic Absorption Spectrometric Method ^[1,6,17] 2) Digestion, Hydride Generation/Atomic Absorption Spectrometric Method ^[7,17]
4	Barium	1) Waste Extraction, Digestion, Flame Atomic Absorption Spectrometric Method ^[1,6,15] 2) Waste Extraction, Digestion, Graphite Furnace Atomic Absorption Spectrometric Method ^[2,6,16] 3) Waste Extraction, Digestion, Inductively Coupled Plasma Method ^[1,6,14]

3/10/20

ลำดับที่	สารมลพิษ	วิธีวิเคราะห์
5	Beryllium	4) Digestion, Flame Atomic Absorption Spectrometric Method ^[7,15] 5) Digestion, Graphite Furnace Atomic Absorption Spectrometric Method ^[7,16] 6) Digestion, Inductively Coupled Plasma Method ^[7,14] 1) Waste Extraction, Digestion, Flame Atomic Absorption Spectrometric Method ^[1,6,15] 2) Waste Extraction, Digestion, Graphite Furnace Atomic Absorption Spectrometric Method ^[1,6,16] 3) Waste Extraction, Digestion, Inductively Coupled Plasma Method ^[1,6,14] 4) Digestion, Flame Atomic Absorption Spectrometric Method ^[7,15] 5) Digestion, Graphite Furnace Atomic Absorption Spectrometric Method ^[7,16] 6) Digestion, Inductively Coupled Plasma Method ^[7,14]
6	Cadmium	1) Waste Extraction, Digestion, Flame Atomic Absorption Spectrometric Method ^[1,6,15] 2) Waste Extraction, Digestion, Graphite Furnace Atomic Absorption Spectrometric Method ^[1,6,16] 3) Waste Extraction, Digestion, Inductively Coupled Plasma Method ^[1,6,14] 4) Digestion, Flame Atomic Absorption Spectrometric Method ^[7,15] 5) Digestion, Graphite Furnace Atomic Absorption Spectrometric Method ^[7,16] 6) Digestion, Inductively Coupled Plasma Method ^[7,14]
7	Chlordane	1) Waste Extraction, Solid-Phase Extraction, Gas Chromatographic Method ^[1,10,24] 2) Solid-Phase Extraction, Gas Chromatographic Method ^[10,24] 3) Soxhlet Extraction, Gas Chromatographic Method ^[11,24]
8	Chromium	1) Waste Extraction, Digestion, Flame Atomic Absorption Spectrometric Method ^[1,6,15] 2) Waste Extraction, Digestion, Graphite Furnace Atomic Absorption Spectrometric Method ^[1,6,16]

ลำดับที่	สารมลพิษ	วิธีวิเคราะห์
9	Chromium (III)	<p>3) Waste Extraction, Digestion, Inductively Coupled Plasma Method^[1,6,14]</p> <p>4) Digestion, Flame Atomic Absorption Spectrometric Method^[7,15]</p> <p>5) Digestion, Graphite Furnace Atomic Absorption Spectrometric Method^[7,16]</p> <p>6) Digestion, Inductively Coupled Plasma Method^[7,14]</p> <p>1) Waste Extraction, Digestion, Flame Atomic Absorption Spectrometric Method; Waste Extraction, Colorimetric Method; Calculation^[1,6,15,18]</p> <p>2) Waste Extraction, Digestion, Graphite Furnace Atomic Absorption Spectrometric Method; Waste Extraction, Colorimetric Method; Calculation^[1,6,16,18]</p> <p>3) Waste Extraction, Digestion, Inductively Coupled Plasma Method; Waste Extraction, Colorimetric Method; Calculation^[1,6,14,18]</p> <p>4) Digestion, Flame Atomic Absorption Spectrometric Method; Alkaline Digestion, Colorimetric Method; Calculation^[7,8,15,18]</p> <p>5) Digestion, Graphite Furnace Atomic Absorption Spectrometric Method; Alkaline Digestion, Colorimetric Method; Calculation^[7,8,16,18]</p> <p>6) Digestion, Inductively Coupled Plasma Method; Alkaline Digestion, Colorimetric Method; Calculation^[7,8,14,18]</p>
10	Chromium (VI)	<p>1) Waste Extraction, Colorimetric Method^[1,18]</p> <p>2) Alkaline Digestion, Colorimetric Method^[8,18]</p>
11	Cobalt	<p>1) Waste Extraction, Digestion, Flame Atomic Absorption Spectrometric Method^[1,6,15]</p> <p>2) Waste Extraction, Digestion, Graphite Furnace Atomic Absorption Spectrometric Method^[1,6,16]</p> <p>3) Waste Extraction, Digestion, Inductively Coupled Plasma Method^[1,6,14]</p> <p>4) Digestion, Flame Atomic Absorption Spectrometric Method^[7,15]</p> <p>5) Digestion, Graphite Furnace Atomic Absorption Spectrometric Method^[7,16]</p> <p>6) Digestion, Inductively Coupled Plasma Method^[7,14]</p>

ลำดับที่	สารมลพิษ	วิธีวิเคราะห์
12	Copper	1) Waste Extraction, Digestion, Flame Atomic Absorption Spectrometric Method ^[1,6,15] 2) Waste Extraction, Digestion, Graphite Furnace Atomic Absorption Spectrometric Method ^[1,6,16] 3) Waste Extraction, Digestion, Inductively Coupled Plasma Method ^[2,6,14] 4) Digestion, Flame Atomic Absorption Spectrometric Method ^[7,15] 5) Digestion, Graphite Furnace Atomic Absorption Spectrometric Method ^[7,16] 6) Digestion, Inductively Coupled Plasma Method ^[7,14]
13	2,4-D	1) Waste Extraction, Separatory Funnel Liquid-Liquid Extraction, Gas Chromatographic Method ^[1,9,24] 2) Soxhlet Extraction, Gas Chromatographic Method ^[11,24]
14	DDD	1) Waste Extraction, Solid-Phase Extraction, Gas Chromatographic Method ^[1,10,24] 2) Solid-Phase Extraction, Gas Chromatographic Method ^[10,24] 3) Soxhlet Extraction, Gas Chromatographic Method ^[11,24]
15	DDE	1) Waste Extraction, Solid-Phase Extraction, Gas Chromatographic Method ^[1,10,24] 2) Solid-Phase Extraction, Gas Chromatographic Method ^[10,24] 3) Soxhlet Extraction, Gas Chromatographic Method ^[11,24]
16	DDT	1) Waste Extraction, Solid-Phase Extraction, Gas Chromatographic Method ^[1,10,24] 2) Solid-Phase Extraction, Gas Chromatographic Method ^[10,24] 3) Soxhlet Extraction, Gas Chromatographic Method ^[11,24]
17	Dieldrin	1) Waste Extraction, Solid-Phase Extraction, Gas Chromatographic Method ^[1,10,24] 2) Solid-Phase Extraction, Gas Chromatographic Method ^[10,24] 3) Soxhlet Extraction, Gas Chromatographic Method ^[11,24]

Emd

ลำดับที่	สารมลพิษ	วิธีวิเคราะห์
18	Endrin	1) Waste Extraction, Solid-Phase Extraction, Gas Chromatographic Method ^[1,10,24] 2) Solid-Phase Extraction, Gas Chromatographic Method ^[10,24] 3) Soxhlet Extraction, Gas Chromatographic Method ^[11,24]
19	Heptachlor	1) Waste Extraction, Solid-Phase Extraction, Gas Chromatographic Method ^[1,10,24] 2) Solid-Phase Extraction, Gas Chromatographic Method ^[10,24] 3) Soxhlet Extraction, Gas Chromatographic Method ^[11,24]
20	Lead	1) Waste Extraction, Digestion, Flame Atomic Absorption Spectrometric Method ^[1,6,15] 2) Waste Extraction, Digestion, Graphite Furnace Atomic Absorption Spectrometric Method ^[1,6,16] 3) Waste Extraction, Digestion, Inductively Coupled Plasma Method ^[1,6,14] 4) Digestion, Flame Atomic Absorption Spectrometric Method ^[7,15] 5) Digestion, Graphite Furnace Atomic Absorption Spectrometric Method ^[7,16] 6) Digestion, Inductively Coupled Plasma Method ^[7,14]
21	Lindane	1) Waste Extraction, Solid-Phase Extraction, Gas Chromatographic Method ^[1,10,24] 2) Solid-Phase Extraction, Gas Chromatographic Method ^[10,24] 3) Soxhlet Extraction, Gas Chromatographic Method ^[11,24]
22	Mercury	1) Waste Extraction, Digestion, Cold-Vapor Atomic Absorption Spectrometric Method ^[1,6,19] 2) Digestion, Cold-Vapor Atomic Absorption Spectrometric Method ^[20]
23	Methoxychlor	1) Waste Extraction, Solid-Phase Extraction, Gas Chromatographic Method ^[1,10,24] 2) Solid-Phase Extraction, Gas Chromatographic Method ^[10,24]

ลำดับที่	สารมลพิษ	วิธีวิเคราะห์
24	Mirex	3) Soxhlet Extraction, Gas Chromatographic Method ^[11,24] 1) Waste Extraction, Separatory Funnel Liquid-Liquid Extraction, Gas Chromatographic Method ^[1,9,24] 2) Soxhlet Extraction, Gas Chromatographic Method ^[11,24]
25	Molybdenum	1) Waste Extraction, Digestion, Flame Atomic Absorption Spectrometric Method ^[1,6,15] 2) Waste Extraction, Digestion, Graphite Furnace Atomic Absorption Spectrometric Method ^[1,6,16] 3) Waste Extraction, Digestion, Inductively Coupled Plasma Method ^[1,6,14] 4) Digestion, Flame Atomic Absorption Spectrometric Method ^[7,15] 5) Digestion, Graphite Furnace Atomic Absorption Spectrometric Method ^[7,16] 6) Digestion, Inductively Coupled Plasma Method ^[7,14]
26	Nickel	1) Waste Extraction, Digestion, Flame Atomic Absorption Spectrometric Method ^[1,6,15] 2) Waste Extraction, Digestion, Graphite Furnace Atomic Absorption Spectrometric Method ^[1,6,16] 3) Waste Extraction, Digestion, Inductively Coupled Plasma Method ^[1,6,14] 4) Digestion, Flame Atomic Absorption Spectrometric Method ^[7,15] 5) Digestion, Graphite Furnace Atomic Absorption Spectrometric Method ^[7,16] 6) Digestion, Inductively Coupled Plasma Method ^[7,14]
27	Polychlorinated Biphenyls Aroclor 1016 Aroclor 1221 Aroclor 1232 Aroclor 1242 Aroclor 1248 Aroclor 1254 Aroclor 1260 2,4,4'-Trichlorobiphenyl 2,2',5,5'-Tetrachlorobiphenyl	1) Waste Extraction, Separatory Funnel Liquid-Liquid Extraction, Gas Chromatographic Method ^[1,9,25] 2) Waste Extraction, Solid-Phase Extraction, Gas Chromatographic Method ^[1,10,25] 3) Soxhlet Extraction, Gas Chromatographic Method ^[11,25]

Sm

ลำดับที่	สารมลพิษ	วิธีวิเคราะห์
28	2,2',4,5,5'-Pentachlorobiphenyl 2,2',3,4,4',5'- Hexachlorobiphenyl 2,2',4,4',5,5'- Hexachlorobiphenyl 2,2',3,4,4',5,5'- Heptachlorobiphenyl Pentachlorophenol	1) Waste Extraction, Separatory Funnel Liquid-Liquid Extraction, Gas Chromatographic Method ^[1,9,24] 2) Soxhlet Extraction, Gas Chromatographic Method ^[11,24]
29	Selenium	1) Waste Extraction, Digestion, Hydride Generation/ Atomic Absorption Spectrometric Method ^[1,6,21] 2) Digestion, Hydride Generation/Atomic Absorption Spectrometric Method ^[7,21]
30	Silver	1) Waste Extraction, Digestion, Flame Atomic Absorption Spectrometric Method ^[1,6,15] 2) Waste Extraction, Digestion, Graphite Furnace Atomic Absorption Spectrometric Method ^[1,6,16] 3) Waste Extraction, Digestion, Inductively Coupled Plasma Method ^[1,6,14] 4) Digestion, Flame Atomic Absorption Spectrometric Method ^[7,15] 5) Digestion, Graphite Furnace Atomic Absorption Spectrometric Method ^[7,16] 6) Digestion, Inductively Coupled Plasma Method ^[7,14]
31	Thallium	1) Waste Extraction, Digestion, Flame Atomic Absorption Spectrometric Method ^[1,6,15] 2) Waste Extraction, Digestion, Graphite Furnace Atomic Absorption Spectrometric Method ^[1,6,16] 3) Waste Extraction, Digestion, Inductively Coupled Plasma Method ^[1,6,14] 4) Digestion, Flame Atomic Absorption Spectrometric Method ^[7,15] 5) Digestion, Graphite Furnace Atomic Absorption Spectrometric Method ^[7,16] 6) Digestion, Inductively Coupled Plasma Method ^[7,14]

Signature

ลำดับที่	สารมลพิษ	วิธีวิเคราะห์
32	Toxaphene	1) Waste Extraction, Solid-Phase Extraction, Gas Chromatographic Method ^[1,10,24] 2) Solid-Phase Extraction, Gas Chromatographic Method ^[10,24] 3) Soxhlet Extraction, Gas Chromatographic/Mass Spectrometric Method ^[11,27]
33	Trichloroethylene	1) Waste Extraction, Purge and Trap, Gas Chromatographic/Mass Spectrometric Method ^[1,12,26] 2) Purge and Trap, Gas Chromatographic/Mass Spectrometric Method ^[13,26]
34	Vanadium	1) Waste Extraction, Digestion, Flame Atomic Absorption Spectrometric Method ^[1,6,15] 2) Waste Extraction, Digestion, Graphite Furnace Atomic Absorption Spectrometric Method ^[1,6,16] 3) Waste Extraction, Digestion, Inductively Coupled Plasma Method ^[1,6,14] 4) Digestion, Flame Atomic Absorption Spectrometric Method ^[7,15] 5) Digestion, Graphite Furnace Atomic Absorption Spectrometric Method ^[7,16] 6) Digestion, Inductively Coupled Plasma Method ^[7,14]
35	Vinyl chloride	Purge and Trap, Gas Chromatographic/Mass Spectrometric Method ^[13,26]
36	Zinc	1) Waste Extraction, Digestion, Flame Atomic Absorption Spectrometric Method ^[1,6,15] 2) Waste Extraction, Digestion, Graphite Furnace Atomic Absorption Spectrometric Method ^[1,6,16] 3) Waste Extraction, Digestion, Inductively Coupled Plasma Method ^[1,6,14] 4) Digestion, Flame Atomic Absorption Spectrometric Method ^[7,15] 5) Digestion, Graphite Furnace Atomic Absorption Spectrometric Method ^[7,16] 6) Digestion, Inductively Coupled Plasma Method ^[7,14]

3/11/25

ดิน จำนวน 121 รายการ

ลำดับที่	สารมลพิษ	วิธีวิเคราะห์
1	Acenaphthene	Soxhlet Extraction, Gas Chromatographic/ Mass Spectrometric Method ^[11,27]
2	Acetone	Purge and Trap, Gas Chromatographic/ Mass Spectrometric Method ^[13,26]
3	Aldrin	Soxhlet Extraction, Gas Chromatographic Method ^[11,24]
4	Anthracene	Soxhlet Extraction, Gas Chromatographic/ Mass Spectrometric Method ^[11,27]
5	Antimony	1) Digestion, Flame Atomic Absorption Spectrometric Method ^[7,15] 2) Digestion, Graphite Furnace Atomic Absorption Spectrometric Method ^[7,16] 3) Digestion, Inductively Coupled Plasma Method ^[7,14]
6	Arsenic	Digestion, Hydride Generation/Atomic Absorption Spectrometric Method ^[7,17]
7	Atrazine	Soxhlet Extraction, Gas Chromatographic Method ^[11,24]
8	Barium	1) Digestion, Flame Atomic Absorption Spectrometric Method ^[7,15] 2) Digestion, Graphite Furnace Atomic Absorption Spectrometric Method ^[7,16] 3) Digestion, Inductively Coupled Plasma Method ^[7,14]
9	Benz(a)anthracene	Soxhlet Extraction, Gas Chromatographic/ Mass Spectrometric Method ^[11,27]
10	Benzene	Purge and Trap, Gas Chromatographic/ Mass Spectrometric Method ^[13,26]
11	Benzo(b)fluoranthene	Soxhlet Extraction, Gas Chromatographic/ Mass Spectrometric Method ^[11,27]
12	Benzo(k)fluoranthene	Soxhlet Extraction, Gas Chromatographic/ Mass Spectrometric Method ^[11,27]
13	Benzoic acid	Soxhlet Extraction, Gas Chromatographic Method ^[11,23]
14	Benzo(a)pyrene	Soxhlet Extraction, Gas Chromatographic/ Mass Spectrometric Method ^[11,27]
15	Benzo(g,h,i)perylene	Soxhlet Extraction, Gas Chromatographic/ Mass Spectrometric Method ^[11,27]
16	Beryllium	1) Digestion, Flame Atomic Absorption Spectrometric Method ^[7,15]

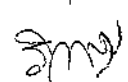

ลำดับที่	สารมลพิษ	วิธีวิเคราะห์
17	Bis(2-chloroethyl)ether	2) Digestion, Graphite Furnace Atomic Absorption Spectrometric Method ^[7,16] 3) Digestion, Inductively Coupled Plasma Method ^[7,14] Soxhlet Extraction, Gas Chromatographic/ Mass Spectrometric Method ^[11,27]
18	Bis(2-ethylhexyl)phthalate	Soxhlet Extraction, Gas Chromatographic/ Mass Spectrometric Method ^[11,27]
19	Bromodichloromethane	Purge and Trap, Gas Chromatographic/ Mass Spectrometric Method ^[13,26]
20	Bromoform	Purge and Trap, Gas Chromatographic/ Mass Spectrometric Method ^[13,26]
21	Butanol	Purge and Trap, Gas Chromatographic/ Mass Spectrometric Method ^[13,26]
22	Butyl benzyl phthalate	Soxhlet Extraction, Gas Chromatographic/ Mass Spectrometric Method ^[11,27]
23	Cadmium	1) Digestion, Flame Atomic Absorption Spectrometric Method ^[7,15] 2) Digestion, Graphite Furnace Atomic Absorption Spectrometric Method ^[7,16] 3) Digestion, Inductively Coupled Plasma Method ^[7,14]
24	Carbazole	Soxhlet Extraction, Gas Chromatographic/ Mass Spectrometric Method ^[11,27]
25	Carbon disulfide	Purge and Trap, Gas Chromatographic/ Mass Spectrometric Method ^[13,26]
26	Carbon tetrachloride	Purge and Trap, Gas Chromatographic/ Mass Spectrometric Method ^[13,26]
27	Chlordane	Soxhlet Extraction, Gas Chromatographic Method ^[11,24]
28	p-Chloroaniline	Soxhlet Extraction, Gas Chromatographic/ Mass Spectrometric Method ^[11,27]
29	Chlorobenzene	Purge and Trap, Gas Chromatographic/ Mass Spectrometric Method ^[13,26]
30	Chlorodibromomethane	Purge and Trap, Gas Chromatographic/ Mass Spectrometric Method ^[13,26]
31	Chloroform	Purge and Trap, Gas Chromatographic/ Mass Spectrometric Method ^[13,26]
32	Chromium	1) Digestion, Flame Atomic Absorption Spectrometric Method ^[7,15] 

ลำดับที่	สารมลพิษ	วิธีวิเคราะห์
33	Chromium (III)	2) Digestion, Graphite Furnace Atomic Absorption Spectrometric Method ^[7,16] 3) Digestion, Inductively Coupled Plasma Method ^[7,14] 1) Digestion, Flame Atomic Absorption Spectrometric Method; Alkaline Digestion, Colorimetric Method; Calculation ^[7,8,15,18] 2) Digestion, Graphite Furnace Atomic Absorption Spectrometric Method; Alkaline Digestion, Colorimetric Method; Calculation ^[7,8,16,18] 3) Digestion, Inductively Coupled Plasma Method; Alkaline Digestion, Colorimetric Method; Calculation ^[7,8,14,18]
34	Chromium (VI)	Alkaline Digestion, Colorimetric Method ^[8,18]
35	Chrysene	Soxhlet Extraction, Gas Chromatographic/Mass Spectrometric Method ^[11,27]
36	Cyanide	1) Extraction, Distillation, Titrimetric Method ^[28,29,30] 2) Extraction, Distillation, Colorimetric Method ^[28,29,30]
37	2,4-D	Soxhlet Extraction, Gas Chromatographic Method ^[11,24]
38	DDD	Soxhlet Extraction, Gas Chromatographic Method ^[11,24]
39	DDE	Soxhlet Extraction, Gas Chromatographic Method ^[11,24]
40	DDT	Soxhlet Extraction, Gas Chromatographic Method ^[11,24]
41	Dibenz(a,h)anthracene	Soxhlet Extraction, Gas Chromatographic/Mass Spectrometric Method ^[11,27]
42	Di-n-butyl phthalate	Soxhlet Extraction, Gas Chromatographic/Mass Spectrometric Method ^[11,27]
43	1,2-Dichlorobenzene	Purge and Trap, Gas Chromatographic/Mass Spectrometric Method ^[13,26]
44	1,3-Dichlorobenzene	Purge and Trap, Gas Chromatographic/Mass Spectrometric Method ^[13,26]
45	1,4-Dichlorobenzene	Purge and Trap, Gas Chromatographic/Mass Spectrometric Method ^[13,26]
46	1,1-Dichloroethane	Purge and Trap, Gas Chromatographic/Mass Spectrometric Method ^[13,26]
47	1,2-Dichloroethane	Purge and Trap, Gas Chromatographic/Mass Spectrometric Method ^[13,26]
48	1,1-Dichloroethylene	Purge and Trap, Gas Chromatographic/Mass Spectrometric Method ^[13,26]

3m9

ลำดับที่	สารมลพิษ	วิธีวิเคราะห์
49	cis-1,2-Dichloroethylene	Purge and Trap, Gas Chromatographic/ Mass Spectrometric Method ^[13,26]
50	trans-1,2-Dichloroethylene	Purge and Trap, Gas Chromatographic/ Mass Spectrometric Method ^[13,26]
51	1,2-Dichloropropane	Purge and Trap, Gas Chromatographic/ Mass Spectrometric Method ^[13,26]
52	1,3-Dichloropropane	Purge and Trap, Gas Chromatographic/ Mass Spectrometric Method ^[13,26]
53	1,3-Dichloropropene	Purge and Trap, Gas Chromatographic/ Mass Spectrometric Method ^[13,26]
54	Dieldrin	Soxhlet Extraction, Gas Chromatographic Method ^[11,24]
55	Diethyl phthalate	Soxhlet Extraction, Gas Chromatographic/ Mass Spectrometric Method ^[11,27]
56	2,4-Dimethylphenol	Soxhlet Extraction, Gas Chromatographic Method ^[11,23]
57	2,4-Dinitrophenol	Soxhlet Extraction, Gas Chromatographic Method ^[11,23]
58	2,4-Dinitrotoluene	Soxhlet Extraction, Gas Chromatographic Method ^[11,23]
59	2,6-Dinitrotoluene	Soxhlet Extraction, Gas Chromatographic Method ^[11,23]
60	Di-n-Octyl phthalate	Soxhlet Extraction, Gas Chromatographic/ Mass Spectrometric Method ^[11,27]
61	Endosulfan	Soxhlet Extraction, Gas Chromatographic Method ^[11,24]
62	Endrin	Soxhlet Extraction, Gas Chromatographic Method ^[11,24]
63	Ethylbenzene	Purge and Trap, Gas Chromatographic/ Mass Spectrometric Method ^[13,26]
64	Fluoranthene	Soxhlet Extraction, Gas Chromatographic/ Mass Spectrometric Method ^[11,27]
65	Fluorene	Soxhlet Extraction, Gas Chromatographic/ Mass Spectrometric Method ^[11,27]
66	Heptachlor	Soxhlet Extraction, Gas Chromatographic Method ^[11,24]
67	Heptachlor epoxide	Soxhlet Extraction, Gas Chromatographic Method ^[11,24]
68	Hexachloro-1,3-butadiene	Purge and Trap, Gas Chromatographic/ Mass Spectrometric Method ^[13,26]
69	n-Hexane	Purge and Trap, Gas Chromatographic/ Mass Spectrometric Method ^[13,26]
70	α -HCH	Soxhlet Extraction, Gas Chromatographic Method ^[11,24]
71	β -HCH	Soxhlet Extraction, Gas Chromatographic Method ^[11,24]
72	γ -HCH	Soxhlet Extraction, Gas Chromatographic Method ^[11,24]

ลำดับที่	สารมลพิษ	วิธีวิเคราะห์
73	Hexachlorocyclopentadiene	Soxhlet Extraction, Gas Chromatographic/ Mass Spectrometric Method ^[11,27]
74	Hexachloroethane	Soxhlet Extraction, Gas Chromatographic/ Mass Spectrometric Method ^[11,27]
75	Indeno(1,2,3-cd)pyrene	Soxhlet Extraction, Gas Chromatographic/ Mass Spectrometric Method ^[11,27]
76	Isophorone	Soxhlet Extraction, Gas Chromatographic/ Mass Spectrometric Method ^[11,27]
77	Lead	1) Digestion, Flame Atomic Absorption Spectrometric Method ^[7,15] 2) Digestion, Graphite Furnace Atomic Absorption Spectrometric Method ^[7,16] 3) Digestion, Inductively Coupled Plasma Method ^[7,14]
78	Manganese	1) Digestion, Flame Atomic Absorption Spectrometric Method ^[7,15] 2) Digestion, Graphite Furnace Atomic Absorption Spectrometric Method ^[7,16] 3) Digestion, Inductively Coupled Plasma Method ^[7,14]
79	Mercury	Digestion, Cold-Vapor Atomic Absorption Spectrometric Method ^[20]
80	Methanol	Purge and Trap, Gas Chromatographic/ Mass Spectrometric Method ^[13,26]
81	Methoxychlor	Soxhlet Extraction, Gas Chromatographic Method ^[11,24]
82	Methyl bromide	Purge and Trap, Gas Chromatographic/ Mass Spectrometric Method ^[13,26]
83	Methylene chloride	Purge and Trap, Gas Chromatographic/ Mass Spectrometric Method ^[13,26]
84	2-Methylphenol	Soxhlet Extraction, Gas Chromatographic Method ^[11,23]
85	2-Methylnaphthalene	Soxhlet Extraction, Gas Chromatographic/ Mass Spectrometric Method ^[11,27]
86	Methyl tert-butyl ether	Purge and Trap, Gas Chromatographic/ Mass Spectrometric Method ^[13,26]
87	Naphthalene	Purge and Trap, Gas Chromatographic/ Mass Spectrometric Method ^[13,26]
88	Nickel	1) Digestion, Flame Atomic Absorption Spectrometric Method ^[7,15] 2) Digestion, Graphite Furnace Atomic Absorption Spectrometric Method ^[7,16] 3) Digestion, Inductively Coupled Plasma Method ^[7,14]

ลำดับที่	สารมลพิษ	วิธีวิเคราะห์
89	Nitrobenzene	Soxhlet Extraction, Gas Chromatographic/ Mass Spectrometric Method ^[11,27]
90	N-Nitrosodiphenylamine	Soxhlet Extraction, Gas Chromatographic/ Mass Spectrometric Method ^[11,27]
91	N-Nitrosodi-n-propylamine	Soxhlet Extraction, Gas Chromatographic/ Mass Spectrometric Method ^[11,27]
92	Polychlorinated Biphenyls Aroclor 1016 Aroclor 1221 Aroclor 1232 Aroclor 1242 Aroclor 1248 Aroclor 1254 Aroclor 1260 2,2',5,5'-Tetrachlorobiphenyl 2,2',4,5,5'-Pentachlorobiphenyl 2,2',3,4,4',5'- Hexachlorobiphenyl 2,2',4,4',5,5'- Hexachlorobiphenyl 2,2',3,4,4',5,5'- Heptachlorobiphenyl	Soxhlet Extraction, Gas Chromatographic Method ^[11,25]
93	Pentachlorophenol	Soxhlet Extraction, Gas Chromatographic Method ^[11,24]
94	Phenanthrene	Soxhlet Extraction, Gas Chromatographic/ Mass Spectrometric Method ^[11,27]
95	Phenol	Soxhlet Extraction, Gas Chromatographic Method ^[11,23]
96	Pyrene	Soxhlet Extraction, Gas Chromatographic/ Mass Spectrometric Method ^[11,27]
97	Selenium	Digestion, Hydride Generation/Atomic Absorption Spectrometric Method ^[7,21]
98	Silver	1) Digestion, Flame Atomic Absorption Spectrometric Method ^[7,15] 2) Digestion, Graphite Furnace Atomic Absorption Spectrometric Method ^[7,16] 3) Digestion, Inductively Coupled Plasma Method ^[7,14]
99	Styrene	Purge and Trap, Gas Chromatographic/ Mass Spectrometric Method ^[13,26]

Small

ลำดับที่	สารมลพิษ	วิธีวิเคราะห์
100	1,1,2,2-Tetrachloroethane	Purge and Trap, Gas Chromatographic/ Mass Spectrometric Method ^[13,26]
101	Tetrachloroethylene	Purge and Trap, Gas Chromatographic/ Mass Spectrometric Method ^[13,26]
102	Toluene	Purge and Trap, Gas Chromatographic/ Mass Spectrometric Method ^[13,26]
103	Toxaphene	Soxhlet Extraction, Gas Chromatographic Method ^[11,24]
104	TPH (C ₅ -C ₈)	Purge and Trap, Gas Chromatographic/ Mass Spectrometric Method ^[13,26]
105	TPH (C ₈ -C ₁₆)	Soxhlet Extraction, Gas Chromatographic Method ^[11,22]
106	TPH (C ₁₆ -C ₃₅)	Soxhlet Extraction, Gas Chromatographic Method ^[11,22]
107	1,2,4-Trichlorobenzene	Purge and Trap, Gas Chromatographic/ Mass Spectrometric Method ^[13,26]
108	1,1,1-Trichloroethane	Purge and Trap, Gas Chromatographic/ Mass Spectrometric Method ^[13,26]
109	1,1,2-Trichloroethane	Purge and Trap, Gas Chromatographic/ Mass Spectrometric Method ^[13,26]
110	Trichloroethylene	Purge and Trap, Gas Chromatographic/ Mass Spectrometric Method ^[13,26]
111	2,4,5-Trichlorophenol	Soxhlet Extraction, Gas Chromatographic Method ^[11,23]
112	2,4,6-Trichlorophenol	Soxhlet Extraction, Gas Chromatographic Method ^[11,23]
113	1,3,5-Trimethylbenzene	Purge and Trap, Gas Chromatographic/ Mass Spectrometric Method ^[13,26]
114	Vanadium	1) Digestion, Flame Atomic Absorption Spectrometric Method ^[7,15] 2) Digestion, Graphite Furnace Atomic Absorption Spectrometric Method ^[7,16] 3) Digestion, Inductively Coupled Plasma Method ^[7,14]
115	Vinyl acetate	Purge and Trap, Gas Chromatographic/ Mass Spectrometric Method ^[13,26]
116	Vinyl chloride	Purge and Trap, Gas Chromatographic/ Mass Spectrometric Method ^[13,26]
117	m-Xylene	Purge and Trap, Gas Chromatographic/ Mass Spectrometric Method ^[13,26]
118	o-Xylene	Purge and Trap, Gas Chromatographic/ Mass Spectrometric Method ^[13,26]
119	p-Xylene	Purge and Trap, Gas Chromatographic/ Mass Spectrometric Method ^[13,26]

Signature

ลำดับที่	สารมลพิษ	วิธีวิเคราะห์
120	Xylene (Total)	Purge and Trap, Gas Chromatographic/ Mass Spectrometric Method ^[13,26]
121	Zinc	1) Digestion, Flame Atomic Absorption Spectrometric Method ^[7,15] 2) Digestion, Graphite Furnace Atomic Absorption Spectrometric Method ^[7,16] 3) Digestion, Inductively Coupled Plasma Method ^[7,14]

เอกสารอ้างอิง

- กระทรวงอุตสาหกรรม. ประกาศกระทรวงอุตสาหกรรม, พ.ศ. 2548. เรื่อง การกำจัดสิ่งปฏิกูลหรือวัสดุที่ไม่ใช้แล้ว.ราชกิจจานุเบกษา. 25 มกราคม 2549. เล่มที่ 123 ตอนพิเศษ 11ง.
- กระทรวงอุตสาหกรรม. ประกาศกระทรวงอุตสาหกรรม, พ.ศ. 2549. เรื่อง กำหนดค่าปริมาณเขม่าควันที่เจือปนในอากาศที่ระบายออกจากปล่องของหม้อน้ำโรงสีข้าวที่ใช้กลบเป็นเชื้อเพลิง.ราชกิจจานุเบกษา. 4 ธันวาคม 2549. เล่มที่ 123 ตอนพิเศษ 125ง.
- สมาคมวิศวกรรมสิ่งแวดล้อมแห่งประเทศไทย. คู่มือวิเคราะห์น้ำเสีย. พิมพ์ครั้งที่ 4. กรุงเทพฯ: เรือนแก้วการพิมพ์, 2547.
- APHA, AWWA, WEF. Standard Methods for the Examination of Water and Wastewater. 23rd ed. Washington, DC: APHA, 2017.
- United States Environmental Protection Agency. Standards of Performance for New Stationary Sources. 40 CFR 60. Appendix A, 2022.
- United States Environmental Protection Agency. Test Methods for Evaluation Solid Waste Physical/Chemical Methods. SW-846, 1997.
- United States Environmental Protection Agency. Test Methods for Evaluation Solid Waste Physical/Chemical Methods. Acid Digestion of Sludges and Sediments and Soils. SW-846 Method 3050B, 1996.
- United States Environmental Protection Agency. Test Methods for Evaluation Solid Waste Physical/Chemical Methods. Alkaline Digestion for Hexavalent Chromium. SW-846 Method 3060A, 1996.
- United States Environmental Protection Agency. Test Methods for Evaluation Solid Waste Physical/Chemical Methods. Separatory Funnel Liquid-Liquid Extraction. SW-846 Method 3510C, 1996.
- United States Environmental Protection Agency. Test Methods for Evaluation Solid Waste Physical/Chemical Methods. Solid Phase Extraction. SW-846 Method 3535A, 2007.
- United States Environmental Protection Agency. Test Methods for Evaluation Solid Waste Physical/Chemical Methods. Soxhlet Extraction. SW-846 Method 3540C, 1996. 
- United States...

12. United States Environmental Protection Agency. Test Methods for Evaluation Solid Waste Physical/Chemical Methods. Purge-and-Trap for Aqueous Samples. SW-846 Method 5030C, 2003.

13. United States Environmental Protection Agency. Test Methods for Evaluation Solid Waste Physical/Chemical Methods. Closed-System Purge-and-Trap and Extraction for Volatile Organics in Soil and Waste Samples. SW-846 Method 5035A, 2007.

14. United States Environmental Protection Agency. Test Methods for Evaluation Solid Waste Physical/Chemical Methods. Inductively Coupled Plasma-Optical Emission Spectrometry. SW-846 Method 6010D, 2018.

15. United States Environmental Protection Agency. Test Methods for Evaluation Solid Waste Physical/Chemical Methods. Flame Atomic Absorption Spectrophotometry. SW-846 Method 7000B, 2007.

16. United States Environmental Protection Agency. Test Methods for Evaluation Solid Waste Physical/Chemical Methods. Graphite Furnace Atomic Absorption Spectrophotometry. SW-846 Method 7010, 2007.

17. United States Environmental Protection Agency. Test Methods for Evaluation Solid Waste Physical/Chemical Methods. Arsenic (Atomic Absorption, Gaseous Hydride). SW-846 Method 7061A, 1992.

18. United States Environmental Protection Agency. Test Methods for Evaluation Solid Waste Physical/Chemical Methods. Chromium, Hexavalent (Colorimetric). SW-846 Method 7196A, 1992.

19. United States Environmental Protection Agency. Test Methods for Evaluation Solid Waste Physical/Chemical Methods. Mercury in Liquid Waste (Manual Cold-Vapor Technique). SW-846 Method 7470A, 1994.

20. United States Environmental Protection Agency. Test Methods for Evaluation Solid Waste Physical/Chemical Methods. Mercury in Solid or Semisolid Waste (Manual Cold-Vapor Technique). SW-846 Method 7471A, 1994.

21. United States Environmental Protection Agency. Test Methods for Evaluation Solid Waste Physical/Chemical Methods. Selenium (Atomic Absorption, Borohydride Reduction). SW-846 Method 7742, 1994.

22. United States Environmental Protection Agency. Test Methods for Evaluation Solid Waste Physical/Chemical Methods. Nonhalogenated Organics Using GC/FID. SW-846 Method 8015D, 2003.

23. United States Environmental Protection Agency. Test Methods for Evaluation Solid Waste Physical/Chemical Methods. Phenols by Gas Chromatography. SW-846 Method 8041, 1996. *Small*

24. United States...

24. United States Environmental Protection Agency. Test Methods for Evaluation Solid Waste Physical/Chemical Methods. Organochlorine Pesticides by Gas Chromatography. SW-846 Method 8081B, 2007.

25. United States Environmental Protection Agency. Test Methods for Evaluation Solid Waste Physical/Chemical Methods. Polychlorinate Biphenyls (PCBs) by Gas Chromatography. SW-846 Method 8082A, 2007.

26. United States Environmental Protection Agency. Test Methods for Evaluation Solid Waste Physical/Chemical Methods. Volatile Organic Compounds by Gas Chromatography/Mass Spectrometry (GC/MS). SW-846 Method 8260C, 2006.

27. United States Environmental Protection Agency. Test Methods for Evaluation Solid Waste Physical/Chemical Methods. Semivolatile Organic Compounds by Gas Chromatography/Mass Spectrometry. SW-846 Method 8270D, 2014.

28. United States Environmental Protection Agency. Test Methods for Evaluation Solid Waste Physical/Chemical Methods. Total and Amenable Cyanide: Distillation. SW-846 Method 9010C, 2004.

29. United States Environmental Protection Agency. Test Methods for Evaluation Solid Waste Physical/Chemical Methods. Cyanide Extraction Procedure for Solids and Oil. SW-846 Method 9013A, 1996.

30. United States Environmental Protection Agency. Test Methods for Evaluation Solid Waste Physical/Chemical Methods. Cyanide in Waters and Extracts Using Titrimetric and Manual Spectrophotometric Procedures. SW-846 Method 9014, 2014. 

ภาคผนวก ข

ใบอนุญาตเป็นผู้ตรวจวัดและวิเคราะห์สภาวะการทำงาน
เกี่ยวกับความร้อน แสงสว่าง เสียง และสารเคมีอันตรายในบรรยากาศ



บริษัท ขลประธานซีเมนต์ จำกัด (มหาชน)

Jalapraphathan Cement

Public Company Limited



แบบ ก.ภ.บญ
นิติบุคคล

กรมสวัสดิการและคุ้มครองแรงงาน

ใบอนุญาต

เป็นผู้ให้บริการตรวจวัดระดับความเข้มข้นของสารเคมีอันตราย
ในบรรยากาศของสถานที่ทำงาน และสถานที่เก็บรักษาสารเคมีอันตราย

ใบอนุญาตเลขที่ ๐๒๐๑-๐๓-๒๕๖๔-๐๐๐๓

อนุญาตให้ บริษัท เทคนิคสิ่งแวดล้อมไทย จำกัด

เลขทะเบียนนิติบุคคล ๐๑๒๕๕๓๗๐๐๘๕๗๑

ตั้งอยู่ เลขที่ ๑/๖ ซอยรามคำแหง ๑๔๕ แขวงสะพานสูง เขตสะพานสูง กรุงเทพมหานคร

เป็นนิติบุคคลผู้ให้บริการด้านความปลอดภัย อาชีวอนามัย และสภาพแวดล้อมในการทำงาน ตามกฎกระทรวง
กำหนดมาตรฐานในการบริหาร จัดการ และดำเนินการด้านความปลอดภัย อาชีวอนามัย และสภาพแวดล้อม
ในการทำงานเกี่ยวกับสารเคมีอันตราย พ.ศ. ๒๕๕๖ ในการเป็นผู้ให้บริการตรวจวัดระดับความเข้มข้น
ของสารเคมีอันตรายในบรรยากาศของสถานที่ทำงาน และสถานที่เก็บรักษาสารเคมีอันตราย
ประกอบกับกฎกระทรวงการขึ้นทะเบียนและการอนุญาตให้บริการเพื่อส่งเสริมความปลอดภัย อาชีวอนามัย
และสภาพแวดล้อมในการทำงาน พ.ศ. ๒๕๖๔ แห่งพระราชบัญญัติความปลอดภัย อาชีวอนามัย และ
สภาพแวดล้อมในการทำงาน พ.ศ. ๒๕๕๔ โดยมีบุคลากร จำนวน ๒๑ ราย

ทั้งนี้ ตั้งแต่วันที่ ๑๔ ธันวาคม พ.ศ. ๒๕๖๔ ถึงวันที่ ๑๓ ธันวาคม พ.ศ. ๒๕๖๗

ให้ไว้ ณ วันที่ ๑๔ ธันวาคม พ.ศ. ๒๕๖๔

(นายสมพจน์ กวางแก้ว)

ผู้ตรวจราชการกรม ปฏิบัติราชการแทน
อธิบดีกรมสวัสดิการและคุ้มครองแรงงาน

รายชื่อบุคลากรแนบท้ายใบอนุญาต
เป็นนิติบุคคลผู้ให้บริการตรวจวัดระดับความเข้มข้นของสารเคมีอันตรายในบรรยากาศของสถานที่ทำงาน
และสถานที่เก็บรักษาสารเคมีอันตราย
ของบริษัท เทคนิคสิ่งแวดล้อมไทย จำกัด
ใบอนุญาตเลขที่ ๐๒๐๑-๐๓-๒๕๖๔-๐๐๐๓

๑. นายปิยะชัย	บุญรุ่งเกียรติ
๒. นายประมวล	มูลสาร
๓. นายวิฑูร	วลัยรัตน์
๔. นายประหยัด	จิ๋วเดช
๕. นายรัฐพล	สุขดี
๖. นายเกียรติศักดิ์	วันดี
๗. นายสุริยะพงศ์	ยงยุทธ
๘. นายจิรวัดน์	อินทะเสย์
๙. นายเฉลิมวุฒิ	พลสงวน
๑๐. นายธนบดี	มะลิ
๑๑. นายพิเชฐ	อยู่ดีรัมย์
๑๒. นายสุชาติ	ศรีบุญ
๑๓. นางสาววรรณศิริ	สุริวงค์
๑๔. นายอนันท์ชัย	เสียมไหม
๑๕. นางสาวนิตยา	ใจยะเสน
๑๖. นายสุรภักดิ์	มะลิงาม
๑๗. นางสาวฮายาตี	มะหลี
๑๘. ว่าที่ ร.ต. โสภณ	อุตรนาค
๑๙. นางสาวปณิดา	รื่นรมย์
๒๐. นางสาวพนิดา	สังวาลย์
๒๑. นางสาวสุรัชชา	สุภิกฤษ์

ทั้งนี้ ตั้งแต่วันที่ ๑๔ ธันวาคม พ.ศ. ๒๕๖๔ ถึงวันที่ ๑๓ ธันวาคม พ.ศ. ๒๕๖๗

ให้ไว้ ณ วันที่ ๑๔ ธันวาคม พ.ศ. ๒๕๖๔



(นายสมพจน์ กวางแก้ว)

ผู้ตรวจราชการกรม ปฏิบัติราชการแทน
อธิบดีกรมสวัสดิการและคุ้มครองแรงงาน



แบบ กภ.บุญ
นิติบุคคล

กรมสวัสดิการและคุ้มครองแรงงาน

ใบอนุญาต

เป็นผู้ให้บริการวิเคราะห์ระดับความเข้มข้นของสารเคมีอันตราย
ในบรรยากาศของสถานที่ทำงาน และสถานที่เก็บรักษาสารเคมีอันตราย

ใบอนุญาตเลขที่ ๐๒๐๒-๐๓-๒๕๖๔-๐๐๐๓

อนุญาตให้ บริษัท เทคนิคลิ่งแวดล้อมไทย จำกัด

เลขทะเบียนนิติบุคคล ๐๑๒๕๕๓๗๐๐๘๕๗๑

ตั้งอยู่ เลขที่ ๑/๖ ซอยรามคำแหง ๑๔๕ แขวงสะพานสูง เขตสะพานสูง กรุงเทพมหานคร

เป็นนิติบุคคลผู้ให้บริการด้านความปลอดภัย อาชีวอนามัย และสภาพแวดล้อมในการทำงาน ตามกฎกระทรวง
กำหนดมาตรฐานในการบริหาร จัดการ และดำเนินการด้านความปลอดภัย อาชีวอนามัย และสภาพแวดล้อม
ในการทำงานเกี่ยวกับสารเคมีอันตราย พ.ศ. ๒๕๕๖ ในการเป็นผู้ให้บริการตรวจวัดและวิเคราะห์ระดับความ
เข้มข้นของสารเคมีอันตรายในบรรยากาศของสถานที่ทำงาน และสถานที่เก็บรักษาสารเคมีอันตราย
ประกอบกับกฎกระทรวงการขึ้นทะเบียนและการอนุญาตให้บริการเพื่อส่งเสริมความปลอดภัย อาชีวอนามัย
และสภาพแวดล้อมในการทำงาน พ.ศ. ๒๕๖๔ แห่งพระราชบัญญัติความปลอดภัย อาชีวอนามัย
และสภาพแวดล้อมในการทำงาน พ.ศ. ๒๕๕๔ โดยมีบุคลากรหรือวิทยากร จำนวน ๘ ราย

ทั้งนี้ ตั้งแต่วันที่ ๑๔ ธันวาคม พ.ศ. ๒๕๖๔ ถึงวันที่ ๑๓ ธันวาคม พ.ศ. ๒๕๖๗

ให้ไว้ ณ วันที่ ๑๔ ธันวาคม พ.ศ. ๒๕๖๔

(นายสมพงษ์ กวางแก้ว)

ผู้ตรวจราชการกรม ปฏิบัติราชการแทน
อธิบดีกรมสวัสดิการและคุ้มครองแรงงาน

รายชื่อบุคลากรแนบท้ายใบอนุญาต
เป็นนิติบุคคลผู้ให้บริการวิเคราะห์ระดับความเข้มข้นของสารเคมีอันตรายในบรรยากาศของสถานที่ทำงาน
และสถานที่เก็บรักษาสารเคมีอันตราย
ของบริษัท เทคนิคสิ่งแวดล้อมไทย จำกัด
ใบอนุญาตเลขที่ ๐๒๐๒-๐๓-๒๕๖๔-๐๐๐๓

๑. นายณัฐพงศ์	โคตะมา
๒. นายเทพพงศ์	เชยวัดเกาะ
๓. นางสาวดอกกรัณ	สีเหล็ก
๔. นางสาวกนกวรรณ	เริ่มประชาธิปไตย
๕. นายกิตติศักดิ์	เมืองงาม
๖. นางสาวณัฐธยาน์	สารแสง
๗. นายเจอ	แซ่หว่า
๘. นางสาวกมลลักษณ์	ดีมงคล

ทั้งนี้ ตั้งแต่วันที่ ๑๔ ธันวาคม พ.ศ. ๒๕๖๔ ถึงวันที่ ๑๓ ธันวาคม พ.ศ. ๒๕๖๗

ให้ไว้ ณ วันที่ ๑๔ ธันวาคม พ.ศ. ๒๕๖๔



(นายสมพนธ์ กวางแก้ว)

ผู้ตรวจราชการกรม ปฏิบัติราชการแทน
อธิบดีกรมสวัสดิการและคุ้มครองแรงงาน



แบบ กภ.บุญ
นิติบุคคล

กรมสวัสดิการและคุ้มครองแรงงาน

ใบอนุญาต

เป็นผู้ให้บริการตรวจวัดและวิเคราะห์สภาวะการทำงานเกี่ยวกับระดับความร้อน

ใบอนุญาตเลขที่ ๐๔๐๑-๐๓-๒๕๖๔-๐๐๐๓

อนุญาตให้.....บริษัท เทคนิคสิ่งแวดล้อมไทย จำกัด.....

เลขทะเบียนนิติบุคคล.....๐๑๒๕๕๓๗๐๐๘๕๗๑.....

ตั้งอยู่ เลขที่ ๑/๖ ซอยรวมคำแหง ๑๔๕ แขวงสะพานสูง เขตสะพานสูง กรุงเทพมหานคร

เป็นนิติบุคคลผู้ให้บริการด้านความปลอดภัย อาชีวอนามัย และสภาพแวดล้อมในการทำงาน ตามกฎกระทรวง กำหนดมาตรฐานในการบริหาร จัดการ และดำเนินการด้านความปลอดภัย อาชีวอนามัย และสภาพแวดล้อมในการทำงานเกี่ยวกับความร้อน แสงสว่าง และเสียง พ.ศ. ๒๕๕๙ ในการตรวจวัดและวิเคราะห์ สภาวะการทำงานเกี่ยวกับระดับความร้อน ประกอบกับกฎกระทรวงการขึ้นทะเบียนและการอนุญาตให้บริการ เพื่อส่งเสริมความปลอดภัย อาชีวอนามัย และสภาพแวดล้อมในการทำงาน พ.ศ. ๒๕๖๔ แห่งพระราชบัญญัติ ความปลอดภัย อาชีวอนามัย และสภาพแวดล้อมในการทำงาน พ.ศ. ๒๕๕๔ โดยมีบุคลากร จำนวน ๕ ราย

ทั้งนี้ ตั้งแต่วันที่ ๑๔ ธันวาคม พ.ศ. ๒๕๖๔ ถึงวันที่ ๑๓ ธันวาคม พ.ศ. ๒๕๖๗

ให้ไว้ ณ วันที่ ๑๔ ธันวาคม พ.ศ. ๒๕๖๔

(นายสมพจน์ กวางแก้ว)

ผู้ตรวจราชการกรม ปฏิบัติราชการแทน
อธิบดีกรมสวัสดิการและคุ้มครองแรงงาน

รายชื่อบุคลากรแนบท้ายใบอนุญาต
เป็นนิติบุคคลผู้ให้บริการตรวจวัดและวิเคราะห์สภาพการทำงานเกี่ยวกับความร้อน
ของบริษัท เทคนิคสิ่งแวดล้อมไทย จำกัด
ใบอนุญาตเลขที่ ๐๔๐๑-๐๓-๒๕๖๔-๐๐๐๓

- | | |
|-------------------|----------------|
| ๑. นายปิยะชัย | บุญรุ่งเกียรติ |
| ๒. นางสาวกั้งสตาล | จอกสูงเนิน |
| ๓. นางสาวสุภักชญา | อยู่นิม |
| ๔. นายภคพล | มหาวงศ์ |
| ๕. นางสาวอมรรัตน์ | โฮงมาตย์ |

ทั้งนี้ ตั้งแต่วันที่ ๑๔ ธันวาคม พ.ศ. ๒๕๖๔ ถึงวันที่ ๑๓ ธันวาคม พ.ศ. ๒๕๖๗

ให้ไว้ ณ วันที่ ๑๔ ธันวาคม พ.ศ. ๒๕๖๔

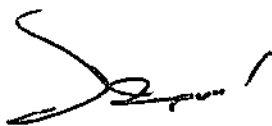

(นายสมพจน์ กวางแก้ว)

ผู้ตรวจราชการกรม ปฏิบัติราชการแทน
อธิบดีกรมสวัสดิการและคุ้มครองแรงงาน



แบบ กภ.บุญ
นิติบุคคล

กรมสวัสดิการและคุ้มครองแรงงาน

ใบอนุญาต

เป็นผู้ให้บริการตรวจวัดและวิเคราะห์สภาวะการทำงานเกี่ยวกับระดับเสียง

ใบอนุญาตเลขที่ ๐๔๐๓-๐๓-๒๕๖๔-๐๐๐๓

อนุญาตให้ บริษัท เทคนิคสิ่งแวดล้อมไทย จำกัด

เลขทะเบียนนิติบุคคล ๐๑๒๕๕๓๗๐๐๘๕๗๑

ตั้งอยู่ เลขที่ ๑/๖ ซอยรวมคำแหง ๑๔๕ แขวงสะพานสูง เขตสะพานสูง กรุงเทพมหานคร

เป็นนิติบุคคลผู้ให้บริการด้านความปลอดภัย อาชีวอนามัย และสภาพแวดล้อมในการทำงาน ตามกฎกระทรวง กำหนดมาตรฐานในการบริหาร จัดการ และดำเนินการด้านความปลอดภัย อาชีวอนามัย และสภาพแวดล้อมในการทำงานเกี่ยวกับความร้อน แสงสว่าง และเสียง พ.ศ. ๒๕๕๙ ในการตรวจวัดและวิเคราะห์สภาวะการทำงานเกี่ยวกับระดับเสียง ประกอบกับกฎกระทรวงการขึ้นทะเบียนและการอนุญาตให้บริการ เพื่อส่งเสริมความปลอดภัย อาชีวอนามัย และสภาพแวดล้อมในการทำงาน พ.ศ. ๒๕๖๔ แห่งพระราชบัญญัติความปลอดภัย อาชีวอนามัย และสภาพแวดล้อมในการทำงาน พ.ศ. ๒๕๕๔ โดยมีบุคลากร จำนวน ๕ ราย

ทั้งนี้ ตั้งแต่วันที่ ๑๔ ธันวาคม พ.ศ. ๒๕๖๔ ถึงวันที่ ๑๓ ธันวาคม พ.ศ. ๒๕๖๗

ให้ไว้ ณ วันที่ ๑๔ ธันวาคม พ.ศ. ๒๕๖๔

(นายสมพนธ์ กวางแก้ว)

ผู้ตรวจราชการกรม ปฏิบัติราชการแทน
อธิบดีกรมสวัสดิการและคุ้มครองแรงงาน

รายชื่อบุคลากรแนบท้ายใบอนุญาต
เป็นนิติบุคคลผู้ให้บริการตรวจวัดและวิเคราะห์สภาวะการทำงานเกี่ยวกับเสียง
ของบริษัท เทคนิคสิ่งแวดล้อมไทย จำกัด
ใบอนุญาตเลขที่ ๐๔๐๓-๐๓-๒๕๖๔-๐๐๐๓

- | | |
|-------------------|----------------|
| ๑. นายปิยะชัย | บุญรุ่งเกียรติ |
| ๒. นางสาวกั้งสตาล | จอกสูงเนิน |
| ๓. นางสาวสุภัคชญา | อยู่นิ่ม |
| ๔. นายภคพล | มหาวงศ์ |
| ๕. นางสาวอมรรัตน์ | โสมมาตย์ |

ทั้งนี้ ตั้งแต่วันที่ ๑๔ ธันวาคม พ.ศ. ๒๕๖๔ ถึงวันที่ ๑๓ ธันวาคม พ.ศ. ๒๕๖๗

ให้ไว้ ณ วันที่ ๑๔ ธันวาคม พ.ศ. ๒๕๖๔

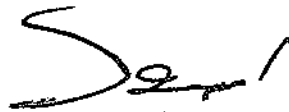

(นายสมพนธ์ กวางแก้ว)

ผู้ตรวจราชการกรม ปฏิบัติราชการแทน
อธิบดีกรมสวัสดิการและคุ้มครองแรงงาน



แบบ กภ.บุญ
นิติบุคคล

กรมสวัสดิการและคุ้มครองแรงงาน

ใบอนุญาต

เป็นผู้ให้บริการตรวจวัดและวิเคราะห์สภาวะการทำงานเกี่ยวกับระดับแสงสว่าง

ใบอนุญาตเลขที่ ๐๔๐๒-๐๓-๒๕๖๔-๐๐๐๓

อนุญาตให้ บริษัท เทคโนโลยีแวดล้อมไทย จำกัด

เลขทะเบียนนิติบุคคล ๐๑๒๕๕๓๗๐๐๘๕๗๑

ตั้งอยู่ เลขที่ ๑/๖ ซอยรามคำแหง ๑๔๕ แขวงสะพานสูง เขตสะพานสูง กรุงเทพมหานคร

เป็นนิติบุคคลผู้ให้บริการด้านความปลอดภัย อาชีวอนามัย และสภาพแวดล้อมในการทำงาน ตามกฎกระทรวง กำหนดมาตรฐานในการบริหาร จัดการ และดำเนินการด้านความปลอดภัย อาชีวอนามัย และสภาพแวดล้อมในการทำงานเกี่ยวกับความร้อน แสงสว่าง และเสียง พ.ศ. ๒๕๕๙ ในการตรวจวัดและวิเคราะห์สภาวะการทำงาน เกี่ยวกับระดับแสงสว่าง ประกอบกับกฎกระทรวงการขึ้นทะเบียนและการอนุญาตให้บริการเพื่อส่งเสริมความปลอดภัย อาชีวอนามัย และสภาพแวดล้อมในการทำงาน พ.ศ. ๒๕๖๔ แห่งพระราชบัญญัติความปลอดภัย อาชีวอนามัย และสภาพแวดล้อมในการทำงาน พ.ศ. ๒๕๕๔ โดยมีบุคลากร จำนวน ๕ ราย

ทั้งนี้ ตั้งแต่วันที่ ๑๔ ธันวาคม พ.ศ. ๒๕๖๔ ถึงวันที่ ๑๓ ธันวาคม พ.ศ. ๒๕๖๗

ให้ไว้ ณ วันที่ ๑๔ ธันวาคม พ.ศ. ๒๕๖๔

(นายสมพจน์ กวางแก้ว)

ผู้ตรวจราชการกรม ปฏิบัติราชการแทน
อธิบดีกรมสวัสดิการและคุ้มครองแรงงาน

รายชื่อบุคลากรแนบท้ายใบอนุญาต
เป็นนิติบุคคลผู้ให้บริการตรวจวัดและวิเคราะห์สภาวะการทำงานเกี่ยวกับแสงสว่าง
ของบริษัท เทคนิคสิ่งแวดล้อมไทย จำกัด
ใบอนุญาตเลขที่ ๐๔๐๒-๐๓-๒๕๖๔-๐๐๐๓

- | | |
|-------------------|----------------|
| ๑. นายปิยะชัย | บุญรุ่งเกียรติ |
| ๒. นางสาวกั้งสดาล | จอกสูงเนิน |
| ๓. นางสาวสุกัญญา | อยู่นิม |
| ๔. นายภคพล | มหาวงศ์ |
| ๕. นางสาวอมรรัตน์ | โง้งมาตย์ |

ทั้งนี้ ตั้งแต่วันที่ ๑๔ ธันวาคม พ.ศ. ๒๕๖๔ ถึงวันที่ ๑๓ ธันวาคม พ.ศ. ๒๕๖๗

ให้ไว้ ณ วันที่ ๑๔ ธันวาคม พ.ศ. ๒๕๖๔

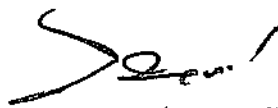

(นายสมพจน์ กวางแก้ว)

ผู้ตรวจราชการกรม ปฏิบัติราชการแทน
อธิบดีกรมสวัสดิการและคุ้มครองแรงงาน